

國立東華大學

102 學年度第二學期第 1 次校務基金管理委員會 會議紀錄

時間：民國 103 年 6 月 5 日（星期四）下午 2 時

地點：行政大樓 3 樓 303 會議室

主席：吳召集人茂昆

紀錄：許紹峯

出席人員：

楊委員維邦（請假）、鄭委員嘉良、白委員亦方、劉委員瑩三、王委員立中、
林委員金龍（請假）、夏委員禹九、徐委員揮彥、黃委員德芬（請假）、侯委員介澤、
李委員同龢

列席人員：

投資委員會 蔡召集人裕源

總務處 高總務長傳正、陳技正肯用、許技士坤銘、邱技士翊承

主計室 張主任美莉、游組長春華、許專員紹峯

壹、 召集人致詞：略。

貳、 報告事項

- 一、 投資委員會投資收益狀況報告。
- 二、 總務處業務報告。
- 三、 主計室業務報告。

參、 提案討論

【第一案】為辦理本校 103 至 104 學年度校務基金投資委員會新任委員遴聘事宜
，提請 審議。

決議：照案通過。

【第二案】為辦理本校 103 年度投資基金購買案，提請 追認。

決議：照案通過。

【第三案】本校 102 年度校務基金附屬單位決算，提請 審議。

決議：照案通過。

【第四案】本校 104 年度校務基金附屬單位概算案，提請 審議。

決議：照案通過。

【第五案】為辦理本校「多容館整修工程」案，其工程費新台幣 413 萬元整，擬由校務基金動支遞延費用支應，提請 審議。

決議：照案通過，並請依規定辦理後續相關事宜。

【第六案】為辦理本校美崙校區「慎思齋、明辨齋及斯中樓整修工程」案，其工程費新台幣 8,617,841 元整，擬由校務基金動支遞延費用支應，提請 審議。

決議：照案通過，並請依規定辦理後續相關事宜。

【第七案】為辦理本校「向晴莊屋瓦更新工程」案，其工程費新台幣 3,612,800 元整，擬由校務基金之學生學期住宿費用支應，提請 審議。

決議：照案通過，並請依規定辦理後續相關事宜。

肆、臨時動議：

- 一、請研議檢討本校五項自籌收入管理費回流校務基金統籌分配運用之機制，以強化預算資源配置之合理性，提升校務基金營運效能。
- 二、請參考台灣大學等學校作法，由校務基金預算分配、五項自籌收入管理費回流模式等面向切入，研議改進現行由校務基金統籌辦理各教學研究單位水電費、修繕費等維運支出的模式，以落實使用者付費之公平原則、建構責任中心制之運作機制，並強化校院之夥伴協力關係。
- 三、為因應少子化趨勢對於招生之影響、降低場館設施營運壓力，部分學生宿舍空間配置應可適度調整，改為單人房型等型態並提高收費標準，或作為教職員工職務宿舍使用，以減少閒置並挹注校務基金收入。

伍、散會：下午 3 時 45 分。

國立東華大學校務基金投資委員會
投資收益狀況報告表（102年3月26日至103年4月30日）

投信公司：復華投信

總資產

| 基金名稱 | 資產現值 | 投資成本（註1） | 損益 | 報酬率（註2） |
|--------|-------------|-------------|-----------|---------|
| 復華系列基金 | 137,875,809 | 135,854,830 | 2,020,979 | 1.49% |

總資產明細表

| 基金名稱 | 資產現值 | 投資成本（註1） | 損益 | 報酬率 |
|------------|------------|------------|-----------|--------|
| 貨幣市場 | 16,882,843 | 16,854,830 | 28,013 | 0.17% |
| 人生目標 | 42,928,173 | 41,000,000 | 1,928,173 | 4.70% |
| 全球平衡 | 18,763,322 | 19,500,000 | - 736,678 | -3.78% |
| 奧林匹克全球組合 | 13,095,461 | 13,000,000 | 95,461 | 0.73% |
| 美國新星 | 6,476,947 | 6,500,000 | - 23,053 | -0.35% |
| 複合投資021116 | 13,242,001 | 13,000,000 | 242,001 | 1.86% |
| 複合投資021117 | 13,245,374 | 13,000,000 | 245,374 | 1.89% |
| 複合投資021130 | 13,241,688 | 13,000,000 | 241,688 | 1.86% |

資料來源：復華投信103年4月投資狀況報告書

註1:投資成本之數字會因轉申購、部分申購或贖回、以及授權投資方法等情況，導致

與期初投入金額的差異。

註2:報酬率 = (資產現值 - 投資成本) / 投資成本，報酬率係依實際投資損益計算之，非年化報酬率。

| 本校投資基金 | 資產現值 | 原始投資成本 | 損益 | 報酬率 |
|--------|-------------|-------------|-----------|-------|
| 總計金額 | 137,875,809 | 130,000,000 | 7,875,809 | 6.06% |

彙整單位：校務基金投資委員會

| 工程名稱 | 總工程經費 | 決標金額 | 決標日期 | 開工日期 | 竣工日期 | 使用執照 取得日期 | 目前辦理情況 |
|---------------------|----------------------------------------------------|---------------|----------|----------|-----------|--------------|------------------------------------------------------------------------------------------------------------------------------------------------------------------------------------------------------------------------------------------------------------------------------------------------------------------------------------------------------------------------------------------------------------------------------------------------------------------------------------------------------------------------------------------------------------------------------------------------------------------------------------------------------------------------------------------------------------------------------------------------------------------------------------------------------------------------------------------------------------------------------------------------------------------------------------------------------------------------------------------------------------------------------------------------------------------------------------------------------------------------------------------------------------------------------------------------------------------------------------------------------------------------------------------------------------------------------------------------------------------------------------------------------------------------------------------------------------------------------------------------------|
| 第二期公共設施暨污水處理廠擴建工程 | 308,000,000 | 214,000,000 | 98.10.13 | 98.11.02 | 101.02.15 | 100.06.20 | 已於101年6月5日驗收合格， 保固中 。 工程契約價金尾款11,980,542元，尚有原承包商高估營造工程有限公司之協力廠商，提起該公司與本校間債權存在及請求收取債權價金等民事訴訟案，視該訴訟案判決結果，再行憑辦付款事宜。 已決算結案 。 |
| 管理學院大樓新建工程 | 408,400,000 | 337,000,000 | 99.01.21 | 99.02.20 | 100.09.29 | 100.10.17 | 已於101年11月20日驗收合格，完成結算，目前工程保固中。已決算結案 。 |
| 環境學院、理工學院二期 土建工程 | 環境： 278,193,000 理二： 189,305,000 | 321,800,000 | 99.02.25 | 99.03.27 | 101.06.25 | 101.07.03 | 已於101年11月16日驗收合格，工程保固中。 已決算結案 。 |
| 環境學院、理工學院二期 水電工程 | | 76,500,000 | 99.09.17 | 99.10.07 | 101.08.09 | 101.07.03 | 已於101年12月26日驗收合格，工程保固中。已決算結案 。 |
| 第六期學生宿舍土建工程 | 1,605,842,000 | 1,005,800,000 | 99.02.09 | 99.03.12 | 100.11.10 | 100.11.30 | (一)六期學生宿舍已於101年08月30日完成正式驗收， 工程保固中 。 (二) 履約爭議調解中 。 |
| 第六期學生宿舍水電、空 調工程 | | 238,800,000 | 99.04.01 | 99.05.01 | | | (一)101年04月11日東總字第1010006129號，校方發函提出有關六期宿舍機電工程依約終止契約。 (二)本案已辦理終止契約前置作業，本校委請台灣省電機技師公會協助辦理結算鑑定工作 及結算已完成 。 (三) 相關爭議案件訴訟中 。 |
| 教育學院大樓新建工程 | 482,835,000 | 346,000,000 | 99.04.08 | 99.04.28 | 100.09.09 | 100.11.10 | 已於100年12月29日驗收合格，工程保固中。已決算結案 。 |
| 人文學院二期大樓新建工 程 | 210,752,000 | 152,000,000 | 99.10.21 | 99.12.28 | | | 一、停工原因與終止契約： (一)101年3月5日高估營造有限公司稱財務困難，自行停工。 (二)101年3月19日來函表示因財務困難，無法繼續履行合約。 (三)101年4月9日教育部蒞校訪視協助與廠商溝通。 (四)101年6月29日大邦公司向工程會撤回調解案(工程會認為無重新核定工期之適用)。 (五)101年7月20日本校發函通知終止契約。 二、重行發包施工辦理情形： (一)101年11月14日第三公正單位完成就地結算鑑定報告。人文學院二期大樓新建工程已完成金額與百分比：新台幣86,894,055元，約56.01%。 (二)101年11月26日人文學院二期大樓新建工程與藝術學院大樓新建工程併案重行發包預算書及招標文件簽奉核准。重行發包預算為新台幣3億8250萬元整。 (三)102年1月23日、1月29日、2月27日三次公開招標開標(案號：101-020)無廠商投標 流標 。 (四)102年1月31日召開「人文學院二期暨藝術學院大樓新建工程」(案號：101-020)第2次招標流標後廠商意見徵詢及檢討會議。 (五)102年3月7日檢討調整原招標文件，增加工期、放寬廠商工程實績年限後以新案號：102-014公開閱覽。 (六)102年3月28日教育部蒞校訪視。 (七)102年3月29日召開「人文學院二期暨藝術學院大樓新建工程」(案號102-014)工程發包策略專家諮詢會議。 (八)102年4月9日及4月16日辦理兩次公開招標工地說明會。 (九)102年4月30日、5月7日二次公開招標開標無廠商投標而流標。 (十)102年5月14日、5月28日、6月5日、6月11日四次開標，一家廠商投標標價超過預算金額約3700萬元廢標。 (十一)本校102年5月21日召開流標廢標後專家諮詢暨檢討因應會議結論：本工程仍依原招標文件及預算資料繼續辦理招標公告，同時進行調整增加工程發包預算及工期，以提高廠商投標意願。 (十二)102年7月2日辦理第八次招標開標作業，九豪營造股份有限公司報(減)價新台幣3億8230萬元整，開標結果：保留決標。 (十三)102年7月9日本校吳校長出差返國核定超底價決標。 (十四)102年8月8日開工。 (十五)102年11月21日預定進度10.09%，實際進度7.49%，落後2.60%。本校持續督促廠商趕工。 (十六)預定進度：施工階段：102年08月08日－103年05月19日。驗收點交：103年05月20日－103年08月20日。 (十七)103年4月30日止九豪營造股份有限公司預定進度92.68%，實際進度61.98%，估驗進度43.11%，累計估驗款35,475,496元(已付工程款：33,701,721元，工程保留款：1,773,775元)。最近一期(第九期)工程款於103年5月15日撥付13,628,345元。 (十八)103年5月19日九豪營造股份有限公司來函表示不堪資金壓力，已暫停一切工程施作，相關單位均無法聯絡上九豪公司負責人。 (十九)103年5月22日九豪營造股份有限公司人員撤離。 (二十)103年5月22日16時吳校長召集各單位人員及九豪營造股份有限公司共同投標廠商天發水電公司研擬因應對策，天發水電公司正評估繼受可行性。 |
| 藝術學院工作坊新建工程 | | 36,000,000 | 99.11.11 | 99.12.28 | 100.12.09 | 101.01.05 | (一)101年05月11日共同投標廠商大邦工程有限公司繼受。 (二)101年07月09日完成初驗程序。 (三)101年11月13日完成驗收程序。 (四)101年12月11日完成點交作業。 (五)工程保固中。 |

| 工程名稱 | 總工程經費 | 決標金額 | 決標日期 | 開工日期 | 竣工日期 | 使用執照 取得日期 | 目前辦理情況 |
|--------------------------|-------------|-------------------------|-----------|-----------|-----------|--------------|--------------------------------------------------------------------------------------------------------------------------------------------------------------------------------------------------------------------------------------------------------------------------------------------------------------------------------------------------------------------------------------------------------------------------------------------------------------------------------------------------------------------------------------------------------------------------------------------------------------------------------------------------------------------------------------------------------------------------------------------------------------------------------------------------------------------------------------------------------------------------------------------------------------------------------------------------------------------------------------------------------------------------------------------------------------------------------------------------------------------------------------------------------------------------------------------------------------------------------------------------------------------------------------------------------------------------------------------------------------------------------------------------------------------------------------------------------------------------------------------------------------------------------------------------------------------------------------------------------------------------------------------------------|
| 藝術學院大樓新建工程 | 533,002,000 | 329,900,000 | 99.12.23 | 100.03.25 | | | <p>一、停工原因與終止契約：</p> <p>(一)101年3月5日高估營造有限公司稱財務困難，自行停工。</p> <p>(二)101年3月19日來函表示因財務困難，無法繼續履行合約。</p> <p>(三)101年4月9日教育部蒞校訪視協助與廠商溝通。</p> <p>(四)101年6月29日大邦公司向工程會撤回調解案(工程會認為無重新核定工期之適用)。</p> <p>(五)101年7月20日本校發函通知終止契約。</p> <p>二、重行發包施工辦理情形：</p> <p>(一)101年11月14日第三公正單位完成就地結算鑑定報告。藝術學院大樓新建工程已完成金額與百分比：新台幣 93,357,090 元，約 28.30 %。</p> <p>(二)101年11月26日人文學院二期大樓新建工程與藝術學院大樓新建工程併案重行發包預算書及招標文件簽奉核准。重行發包預算為新台幣 3 億 8250 萬元整。</p> <p>(三)102年1月23日、1月29日、2月27日三次公開招標開標(案號：101-020)無廠商投標流標。</p> <p>(四)102年1月31日召開「人文學院二期暨藝術學院大樓新建工程」(案號：101-020)第2次招標流標後廠商意見徵詢及檢討會議。</p> <p>(五)102年3月7日檢討調整原招標文件，增加工期、放寬廠商工程實績年限後以新案號：102-014 公開閱覽。</p> <p>(六)102年3月28日教育部蒞校訪視。</p> <p>(七)102年3月29日召開「人文學院二期暨藝術學院大樓新建工程」(案號 102-014)工程發包策略專家諮詢會議。</p> <p>(八)102年4月9日及4月16日辦理兩次公開招標工地說明會。</p> <p>(九)102年4月30日、5月7日二次公開招標開標無廠商投標而流標。</p> <p>(十)102年5月14日、5月28日、6月5日、6月11日四次開標，一家廠商投標標價超過預算金額約 3700 萬元廢標。</p> <p>(十一)本校 102 年 5 月 21 日召開流標廢標後專家諮詢暨檢討因應會議結論：本工程仍依原招標文件及預算資料繼續辦理招標公告，同時進行調整增加工程發包預算及工期，以提高廠商投標意願。</p> <p>(十二)102年7月2日辦理第八次招標開標作業，九豪營造股份有限公司報(減)價新台幣 3 億 8230 萬元整，開標結果：保留決標。</p> <p>(十三)102年7月9日本校吳校長出差返國核定超底價決標。</p> <p>(十四)102年8月8日開工。</p> <p>(十五)102年11月21日預定進度 6.51%，實際進度 2.82%，落後 3.69%。本校持續督促廠商趕工。</p> <p>(十六)預定進度：施工階段：102年08月08日－103年09月14日。驗收點交：103年09月15日－103年12月15日。</p> <p>(十七)103年4月30日止九豪營造股份有限公司預定進度 60.68%，實際進度 29.37%，估驗進度 25.83%，累計估驗款 77,490,388 元(已付工程款：73,615,867 元，工程保留款：3,874,521 元)。最近一期(第九期)工程款於 103 年 5 月 15 日撥付 11,646,682 元。</p> <p>(十八)103年5月19日九豪營造股份有限公司來函表示不堪資金壓力，已暫停一切工程施作，相關單位均無法聯絡上九豪公司負責人。</p> <p>(十九)103年5月22日九豪營造股份有限公司人員撤離。</p> <p>(二十)103年5月22日16時吳校長召集各單位人員及九豪營造股份有限公司共同投標廠商天發水電公司研擬因應對策，天發水電公司正評估繼受可行性。</p> |
| 藝術學院專業演奏廳工程 (103-012) | | 終止契約後重行發包 65,900,000 | 103.04.01 | 103.03.15 | | | <p>(一)101年06月19日因藝術學院大樓新建工程進度延宕，無法如期開工，本校函知廠商暫停執行契約，俟藝術學院大樓新建工程復工後恢復履約。</p> <p>(二)102年8月6日本校發函廠商恢復履約並請繳交履約保證金，準備開工事宜。</p> <p>(三)102年9月14日PCM第二次發函廠商恢復履約並請繳交履約保證金，準備開工事宜。</p> <p>(四)102年11月05日本校函請PCM催促承包廠商恢復履約、繳納履約保證金，並準備開工相關事宜。基智公司102年11月05日來函請終止契約並請求損害賠償。</p> <p>(五)102年11月15日召開承包商函請終止契約及工程材料疑義檢討會議，研提因應之策。</p> <p>(六)102年12月2日邀集廠商、設計單位、PCM開會討論廠商要求終止契約及請求損害賠償相關議題。</p> <p>(七)102年12月30日發函廠商終止契約。因廠商無正當理由而不履行契約等因素，自即日起終止契約，若因此造成本校損害者，將向廠商求償。</p> <p>重行發包施工辦理情形：</p> <p>(一)103年3月26日辦理演奏廳工程重行發包(案號：103-012)第一次開標流標。</p> <p>(二)103年4月01日辦理演奏廳工程重行發包(案號：103-012)第二次開標決標(決標金額 65900000 元)，得標廠商建通營造有限公司。</p> <p>(三)103年5月15日開工，惟受 103 年 5 月 19 日藝術學院主體工程九豪營造股份有限公司來函表示不堪資金壓力，已暫停一切工程施作，影響專業演奏廳工程施工進度。</p> |
| 學生六期宿舍雙效熱泵複合機購置案 | 80,000,000 | 57,780,000 | 100.05.10 | 100.05.10 | 100.09.10 | | 已於101年3月9日辦理初驗，101年6月30日驗收合格， 工程保固中。已決算結案 |

主計室業務報告 —轉達教育部補助款核定說明

國立東華大學

- 一、103年度中央政府總預算案經立法院審議結果，本部主管部分統刪設備及投資4%，惟經與部內各單位極力協調結果，各校院應刪減額度2億4,734萬元均由本部吸收，爰各校院103年度資本門補助款均未減列，請各位主任確實向校長妥為說明。
- 二、有關貴校 104年度基本需求及營建工程補助額度暫匡數說明如下：（一）基本需求經費：計 12億 0,787萬 6千元(含附設實驗國民小學 1億1,097萬 3千元，其中對弱勢學生學雜費減免補助4,577萬3千元(含原住民學生學雜費減免補助1,680萬1千元)。（二）營建工程計畫：回補以前年度學校先行編列營運資金支應之工程款 4億 0,566萬 5千元。
- 三、前述對弱勢學生學雜費減免補助係以各校 101學年度實際數為計算基準，各校 102學年度提供弱勢學生學雜費減免措施經費，本部將納入105年度基本需求計算予以補助。
- 四、另有關本部績效型補助以及邁向頂尖大學計畫，104年度補助額度將由本部各業務單位另行通知，請併同前揭基本需求及營建工程補助額度暫列數，依規定編製 104年度非營業特種基金預算書表 3份函送本部，並以副本(含附件)分函行政院主計總處及財政部。

教育部102至104年度補助款統計表

單位：新台幣萬元

| 項目 年度 | 基本需求補助 | | | 績效型補助 -資本門 | 年度補助款 合計 | 回補工程款 -資本門 |
|------------------|---------|-------|---------|---------------|-------------|---------------|
| | 經常門 | 資本門 | 小計 | | | |
| 102 | 103,361 | 5,955 | 109,316 | 2,650 | 111,966 | 25,000 |
| 103 | 102,355 | 6,225 | 108,580 | 2,000 | 110,580 | 5,854 |
| 104 | 103,132 | 6,559 | 109,691 | 1,500 | 111,191 | 40,567 |
| 104與103年 比較增減 | 777 | 334 | 1,111 | - 500 | 611 | |

國立東華大學
校務基金管理委員會會議提案表

| 102 學年度第 2 學期第 1 次 校務基金管理委員會 會議提案表 | | | |
|------------------------------------|--------------------------------------------------------------------------------------------------------------------------------------------------------------------------------------------------------------------------------------------------------------|-----|-------|
| 提案單位 | 投委會 | 案 號 | 第 1 案 |
| 案 由 | 為辦理 103-104 學年度校務基金投資委員會新任委員遴聘事宜，提請審議。 | | |
| 說 明 | <p>一、101-102 學年度校務基金投資委員會委員任期將於 103 年 7 月 31 日屆滿。</p> <p>二、依據本校投資收益收支管理準則第三條規定應設置「校務基金投資委員會」處理投資相關事務。投委會設委員 5 至 9 人，由校長遴聘校內外具投資理財專業知識、信譽卓著之人士，經管理委員會同意後任命之。委員任期 2 年，得連任之；召集人由委員推選產生。</p> <p>三、本室於 5 月 9 日簽請 校長遴聘新任委員計有蔡委員裕源等 9 名（詳如名單），提請校務基金管理委員會同意後任命。</p> | | |
| 附 件 | <p>1、103 年 5 月 9 日簽案影本（含遴聘委員人選名單）</p> <p>2、本校投資收益收支管理準則</p> | | |

國立東華大學校務基金投資委員會
103-104 學年度校務基金投資委員會委員名單

| 項次 | 姓名 | 現職及單位 | 任期 |
|----|-----|----------------------|--------------------------|
| 1 | 蔡裕源 | 管理學院企業管理學系 教授 | 103/08/01 至 104/07/31 |
| 2 | 王立中 | 研究發展處研發長 | 103/08/01 至 104/07/31 |
| 3 | 林金龍 | 管理學院財務金融學系 教授 | 103/08/01 至 104/07/31 |
| 4 | 林信鋒 | 理工學院院長 | 103/08/01 至 104/07/31 |
| 5 | 徐揮彥 | 人文社會科學學院財法 所副教授 | 103/08/01 至 104/07/31 |
| 6 | 褚志鵬 | 國際事務處國際長 | 103/08/01 至 104/07/31 |
| 7 | 池祥萱 | 管理學院財務金融學系 副教授兼主任 | 103/08/01 至 104/07/31 |
| 8 | 李同龢 | 人文社會科學學院經濟 學系助理教授 | 103/08/01 至 104/07/31 |
| 9 | 林穎芬 | 管理學院院長 | 103/08/01 至 104/07/31 |

簽

103年5月9日

於主計室

主旨：辦理本校103-104學年度校務基金投資委員會新任委員人選遴聘事宜，請 鑒核。

說明：

一、依本校投資收益收支管理準則第3條規定，投委會設委員五至九人，由校長遴聘校內外具投資理財專業知識、信譽卓著之人士，經管理委員會同意後任命之。委員任期二年，得連任之；召集人由委員推選產生。」（詳如附件）

二、101-102年度學年度校務基金投資委員會委員將於103年7月31日將屆，擬賡續辦理103-104學年度校務基金投資委員會新任委員遴聘事宜，恭請 鈞長遴聘下屆委員，俾提校務基金管理委員會同意後任命。（詳如人選名單）

擬辦：奉核後，依說明二辦理。

第一層決行

| 承辦單位 | 會辦單位 | 核稿 | 決行 |
|--------------------|---------|---------|-------|
| 專員余政毅 0507 1538 | 專門委員呂家鑾 | 專門委員呂家鑾 | 如勾送 |
| 組長游春華 | 主任秘書劉榮三 | 主任秘書劉榮三 | 校長吳茂昆 |
| 主任張美莉 | | | |



國立東華大學校務基金投資委員會

103-104 學年度校務基金投資委員會委員人選名單

| 項次 | 現任 (101-102) 學年度委員姓名 | 現職及單位 | 勾選處 |
|----|-------------------------|------------------|-------------------------------------|
| 1 | 蔡裕源 | 管理學院企業管理學系教授 | <input checked="" type="checkbox"/> |
| 2 | 王立中 | 研究發展處研發長 | <input checked="" type="checkbox"/> |
| 3 | 林金龍 | 管理學院財務金融學系教授 | <input checked="" type="checkbox"/> |
| 4 | 林信鋒 | 理工學院院長 | <input checked="" type="checkbox"/> |
| 5 | 徐揮彥 | 人文社會科學學院財法所副教授 | <input checked="" type="checkbox"/> |
| 6 | 褚志鵬 | 國際事務處國際長 | <input checked="" type="checkbox"/> |
| 7 | 池祥萱 | 管理學院財務金融學系副教授兼主任 | <input checked="" type="checkbox"/> |
| 8 | 李同穌 | 人文社會科學學院經濟學系助理教授 | <input checked="" type="checkbox"/> |
| | 新增人選姓名 | | |
| 9 | 林穎芬 | 管理學院代理院長 | <input checked="" type="checkbox"/> |
| 10 | 侯介澤 | 管理學院財務金融學系副教授 | <input type="checkbox"/> |

註：投委會應設委員人數為 5 至 9 名。

國立東華大學投資收益收支管理準則

九十四年三月廿三日九十三學年度第二學期第四次行政會議通過
九十五年六月廿一日九十四學年度第二學期第八次行政會議修訂
九十九年六月二十三日九十八學年度第二學期第八次行政會議修訂

- 第一條 本校為有效運用校務基金，依「國立大學校院校務基金管理及監督辦法」及「國立東華大學校務基金自籌收入收支管理規定」訂定本準則。
- 第二條 本校年度累積結餘款項以存放於銀行定期存款帳戶為原則，亦得本諸審慎財務管理原則提撥不超過百分之三十之累積結餘款項，做為其他投資方式之用。投資資金之額度應考慮本校短、中期財務預算及現金週轉需求，經本校校務基金管理委員會(以下簡稱管理委員會)議決訂定。
- 第三條 本校應設置「校務基金投資委員會(以下簡稱投委會)處理投資相關事務。投委會設委員五至九人，由校長遴聘校內外具投資理財專業知識、信譽卓著之人士，經管理委員會同意後任命之。校內委員為無給職，校外委員得支領車馬費。委員任期二年，得連任之；召集人由委員推選產生。
- 第四條 投委會之任務如下：
一、研擬短、中期投資策略。
二、依議決之年度投資額度，擬定具體執行方案，及選擇執行單位。
三、提報執行方案交付管理委員會審議。
四、每季定期檢核方案之運作狀況。
五、向本校校務基金稽核委員會提出年度績效報告。
- 第五條 投委會應至少每季開會一次執行上述任務，會務行政支援由秘書室及會計室擔任，執行任務所需費用經簽報由校務基金支用。
- 第六條 本校除定期存款外之投資應避免高風險之財務工具，以短、中期債券、收益型基金等類之組合為主要選擇。特定投資項目不得與委員有直接利益相關。
- 第七條 本校投資之執行方案得委託具良好信譽之投信公司代為經營，並得支付合理之管理費用。
- 第八條 本校投資所得之收益全數歸入校務基金，並得依「編制內教師本薪（年功薪）、加給以外之給與、編制外人員人事費暨辦理5項自籌業務有績效行政人員之工作酬勞支應原則」辦理；若有虧損亦由五項自籌收入支付。
- 第九條 本準則經行政會議通過，陳請校長核定後實施，修訂時亦同。

--- 以下空白 ---

國立東華大學
校務基金管理委員會會議提案表

| 102 學年度第 2 學期第 1 次 校務基金管理委員會 會議提案表 | | | |
|------------------------------------|-------------------------------------------------------------------------------------------------------------------------------------------------------------------------------------------------------------------------------|-----|-------|
| 提案單位 | 投委會 | 案 號 | 第 2 案 |
| 案 由 | 為辦理本校 103 年度投資基金購買案，提請 追認。 | | |
| 說 明 | <p>一、依 102 年度第 4 次季報投委會會議決議同意復華投信公司建議案，102 年度申購貨幣市場基金共 10 檔截至 102 年 12 月 12 日資產現值計 1 億 3,357 萬 0,696 元、報酬率 2.66%；103 年度投資金額為 1 億 3 千萬元，申購貨幣市場基金共 6 檔基金並依其建議案分別申購。</p> <p>二、有關本次執行方案，應依本校投資收益收支管理準則第 4 條規定提送校務基金管理委員會審議追認。</p> | | |
| 附 件 | 詳如 102 年 12 月 23 日簽案影本。 | | |

國立東華大學校務基金投資委員會

102 年度第 4 次季報會議紀錄暨績效報告

| | |
|-------|------------------------------------|
| 時間、地點 | 102 年 12 月 18 日 12 時 00 分於研發處 |
| 主席 | 蔡裕源主任秘書 |
| 出席委員 | 蔡裕源主任秘書、王中立研發長、林信鋒院長、褚志鵬國際長、池祥萱副教授 |
| 列席代表 | |
| 紀錄 | 余政毅 |

壹・會議主題

102 年第 4 次季報投資狀況與績效報告並適時提供校務基金操作建議。

貳・績效報告

投資組合內容與報酬

根據復華投資績效報告，目前本校投資組合及截至 102 年 12 月 12 日資產現值計 133,570,696 元。（詳如附表）

附表

| 基金別 | 幣別 | 投資成本(註1) | 參考匯率 | 資產現值 | 損益 | 報酬率(註2) |
|---------|----|----------------|--------|----------------|--------------|---------|
| 復華系列基金 | 台幣 | 130,107,641.00 | 1.0000 | 133,570,696.00 | 3,463,055.00 | 2.66% |
| 合計(台幣)： | | | | 133,570,696 | | |

*總資產明細

參考匯率日：1021212

| 基金別 | 淨值 | 單位數 | 幣別 | 投資成本(註1) | 資產現值 | 損益 | 報酬率(註2) |
|----------------|-----------------|---------------|----|---------------|---------------|--------------|---------|
| 貨幣市場 | 14.1345 (12/12) | 1,115,567.800 | 台幣 | 15,707,641.00 | 15,767,993.00 | 60,352.00 | 0.38% |
| 人生目標 | 22.1857 (12/12) | 1,616,627.200 | 台幣 | 32,500,000.00 | 35,866,006.00 | 3,366,006.00 | 10.36% |
| 奧林匹克全球組合 | 14.6800 (12/12) | 1,788,173.900 | 台幣 | 26,000,000.00 | 26,250,393.00 | 250,393.00 | 0.96% |
| 亞太平衡 | 11.8600 (12/12) | 795,222.500 | 台幣 | 9,100,000.00 | 9,431,339.00 | 331,339.00 | 3.64% |
| 奧林匹克優勢組合 | 11.9900 (12/12) | 1,092,924.400 | 台幣 | 13,000,000.00 | 13,104,164.00 | 104,164.00 | 0.80% |
| 高益策略組合 | 12.5700 (12/12) | 1,053,058.100 | 台幣 | 13,000,000.00 | 13,236,940.00 | 236,940.00 | 1.82% |
| 東協世紀 | 12.1200 (12/12) | 753,146.100 | 台幣 | 10,000,000.00 | 9,128,131.00 | -871,869.00 | -8.72% |
| 復華-複合投資 019595 | (12/12) | | 台幣 | 3,600,000.00 | 3,586,949.00 | -13,051.00 | -0.36% |
| 復華-複合投資 019596 | (12/12) | | 台幣 | 3,600,000.00 | 3,595,820.00 | -4,180.00 | -0.12% |
| 復華-複合投資 019597 | (12/12) | | 台幣 | 3,600,000.00 | 3,602,961.00 | 2,961.00 | 0.08% |

參・本次會議討論議題與決議

復華投信公司策略與建議

一、本（102）年度已配置完成的部位：

- 1、單筆申購奧林匹克全球組合基金及高益策略組合基金
- 2、三張複合投資法合約
- 3、單筆分批進場的奧林匹克全球優勢組合基金
- 4、人生目標基金(台股平衡)

二、本（102）年末配置完成的部位：

- 1、亞太平衡基金(區域平衡)：尚餘 390 萬(QE 退場疑慮市場波動加大)
- 2、東協世紀基金(東協股票)：尚於 1,170 萬(東協動能似有減弱跡象)

三、103 年建議布局之投資組合：

| 基金名稱 | 基金類型 | 投資範圍 |
|------------|--------|--------------------------------------------|
| 貨幣市場基金 | 貨幣市場 | 台灣貨幣市場工具 |
| 奧林匹克全球組合基金 | 六大資產類別 | 全球股、債市、商品、房地產、外匯、貨幣市場工具 |
| 美國新星基金 | 美國股票型 | 美國股市，70%大型績優股 30%創新型中小型類股 |
| 人生目標基金 | 台股平衡 | 台股、台債與貨幣市場工具 |
| 全球平衡基金 | 全球平衡 | 涵蓋全球的股、債市 |
| 複合投資法 | 投資方法論 | 以高益策略組合基金為母基金，搭配定時定額投資股票型基金，同時設定停利點，自動執行停利 |

四、103 年建議布局之投資組合各基金投入比例及配置方向

| 基金名稱 | 投入部位 | |
|------------|------|-------------|
| | 投入比例 | 投入金額（新台幣：元） |
| 奧林匹克全球組合基金 | 10% | 13,000,000 |
| 人生目標基金 | 40% | 52,000,000 |
| 全球平衡基金 | 15 | 19,500,000 |
| 美國新星基金 | 5% | 6,500,000 |
| 複合投資法 | 30% | 39,000,000 |
| 合計 | 100% | 130,000,000 |
| | | |

配置方向：

103 年的布局，整體上將以偏多為基調來配置投資組合，但仍須考量下檔風險的控制，故提高平衡型基金投資比重以賺取較高收益，股票型基金則以複合投資法來參與股市漲幅。

五、投資組合建議如下：

- 1、原有部位整體先獲利了結，再重新配置。新的配置部位報酬與風險控制並重，因此同時包括單筆投資與複合投資法(定時定額)。(註：尚未配置完成基金金額先暫配置貨幣市場基金)
- 2、單筆投資的全球平衡基金與人生目標基金，在農曆年前(分批)布局完成；美國新星基金在農曆年前至少布局 2/3，或全部(分批)布局完成。
- 3、複合投資法部位建議分成 3 張合約，以高益策略組合基金當母基金，全球大趨勢基金、全方位基金與數位經濟基金為子基金。停利點分別設定 8%，10%，12%停利。

委員會決議事項

經委員會委員討論決議同意復華投信公司建議案，本（102）年度投資部位先行獲利了結；103 年度投資金額為 1 億 3 千萬元、新配置基金比例及申購期程依其建議案分別申購。

肆·散會 (13 時 30 分)

附件：復華投信公司報告大綱

國立東華大學校務基金投資委員會

101 年第 4 次季報會議暨投信季報說明會簽到表

時間：101 年 12 月 19 日 地點：行政大樓五樓研發處 507 室

| 委員姓名 | 簽名處 | |
|-----------|-----|--|
| 蔡召集人裕源 | 蔡裕源 | |
| 王委員立中 | 王立中 | |
| 林委員金龍 | | |
| 林委員信鋒 | 林信鋒 | |
| 池委員祥萱 | 池祥萱 | |
| 李委員同龢 | 李同龢 | |
| 褚委員志鵬 | | |
| 徐委員揮彥 | 徐揮彥 | |
| 投信公司 | 簽名處 | |
| 復華-林怡宏 副總 | 林怡宏 | |
| 列席人員 | | |
| 會計室張主任美莉 | 張美莉 | |
| 會計室謝組長彩君 | 謝彩君 | |
| 合 政 毅 | 吳翠霞 | |

國立東華大學校務基金投資委員會收支管理準則

九十四年三月廿三日九十三學年度第二學期第四次行政會議通過
九十五年六月廿一日九十四學年度第二學期第八次行政會議修訂
九十九年六月二十三日九十八學年度第二學期第八次行政會議修訂

- 第一條 本校為有效運用校務基金，依「國立大學校院校務基金管理及監督辦法」及「國立東華大學校務基金自籌收入收支管理規定」訂定本準則。
- 第二條 本校年度累積結餘款項以存放於銀行定期存款帳戶為原則，亦得本諸審慎財務管理原則提撥不超過百分之三十之累積結餘款項，做為其他投資方式之用。投資資金之額度應考慮本校短、中期財務預算及現金週轉需求，經本校校務基金管理委員會(以下簡稱管理委員會)議決訂定。
- 第三條 本校應設置「校務基金投資委員會(以下簡稱投委會)處理投資相關事務。投委會設委員五至九人，由校長遴聘校內外具投資理財專業知識、信譽卓著之人士，經管理委員會同意後任命之。校內委員為無給職，校外委員得支領車馬費。委員任期二年，得連任之；召集人由委員推選產生。
- 第四條 投委會之任務如下：
一、研擬短、中期投資策略。
二、依議決之年度投資額度，擬定具體執行方案，及選擇執行單位。
三、提報執行方案交付管理委員會審議。
四、每季定期檢核方案之運作狀況。
五、向本校校務基金稽核委員會提出年度績效報告。
- 第五條 投委會應至少每季開會一次執行上述任務，會務行政支援由秘書室及會計室擔任，執行任務所需費用經簽報由校務基金支用。
- 第六條 本校除定期存款外之投資應避免高風險之財務工具，以短、中期債券、收益型基金等類之組合為主要選擇。特定投資項目不得與委員有直接利益相關。
- 第七條 本校投資之執行方案得委託具良好信譽之投信公司代為經管，並得支付合理之管理費用。
- 第八條 本校投資所得之收益全數歸入校務基金，並得依「編制內教師本薪(年功薪)、加給以外之給與、編制外人員人事費暨辦理5項自籌業務有績效行政人員之工作酬勞支應原則」辦理；若有虧損亦由五項自籌收入支付。
- 第九條 本準則經行政會議通過，陳請校長核定後實施，修訂時亦同。

---- 以下空白 ----

國立東華大學
校務基金管理委員會會議提案表

| 102 學年度第 2 學期第 1 次校務基金管理委員會 會議提案表 | | | |
|-----------------------------------|----------------------------------------------------------------------------------------------------------------------------------------------------------------------------------------------------------------------------------------------------------------------------------------------------------------------------------------------------------------------------------------------------------------------------------------------------------------------------------------------------------------------------------------------------------------------------------------------------------------------------------------------------------------------------------------------------------------------------|-----|-------|
| 提案單位 | 主計室 | 案 號 | 第 3 案 |
| 案 由 | 102 年度國立東華大學校務基金附屬單位決算，提請 審議。 | | |
| 說 明 | <p>一、經常門部分：</p> <p>102 年度本校總收入 2,163,244,009 元，總支出 2,418,207,063 元，本期短絀 254,963,054 元，詳附件一、二、。</p> <p>二、固定資產建設改良計畫執行明細：</p> <p>(一)房屋建築：102 年度可用預算數 703,923,513 元，執行數 78,408,743 元，執行率為 11.14%。</p> <p>1. 第六期學生宿舍因土建工程申請延長履約期限所增加之必要費用，經二次調解會議尚無結果及監造單位申請監造期間增加服務費在工程會採購申訴審議委員會提履約爭議調解經 3 次調解調解不成立。</p> <p>2. 人文學院二期大樓及藝術學院大樓新建工程，因承攬廠商倒閉停工於 101 年 7 月 20 日終止原工程契約，辦理重行發包所致。該案已於 102 年 7 月 9 日決標、8 月 8 日開工，業管單位已按契約與法令規定，督促承商如期如質履約中。</p> <p>以上工程延宕報部並依契約及需求報部辦理保留 613,254,309 元轉至 103 年度繼續辦理。</p> <p>(二)土地改良物、機械及設備、交通及運輸設備、什項設備亦已依中央政府附屬單位預算執行要點辦理預算科目間調整容納後可用預算數 207,866,848 元，決算數 175,780,153 元，執行率為 84.56%，以上依契約及需求報部辦理保留 20,456,975 元轉至 103 年度繼續辦理，詳附件一、三。</p> <p>(三)本案業奉 鈞長於 103 年 2 月 20 日簽核在案，擬就上述事宜提請追認，請 審議。</p> | | |
| 附 件 | <p>一、102 年度校務基金執行情形表</p> <p>二、102 年度收支餘絀決算表</p> <p>三、102 年度固定資產建設改良擴充明細表</p> | | |

作業基金102年度截至12月底止預算執行情形

基金名稱:國立東華大學校務基金

| | | | | | |
|---------------------------------------------------------------------------------------|------------------|-------------|------------------|------|-----------------|
| 一、業務收支餘絀情形： | | | | | |
| 預算分配收入數 | 2,154,008,000.00 | 實際收入數 | 2,163,244,009.00 | 差異數 | 9,236,009.00 |
| | | | | 執行率% | 100.43% |
| 預算分配支出數 | 2,346,477,000.00 | 實際支出數 | 2,418,207,063.00 | 差異數 | 71,730,063.00 |
| | | | | 執行率% | 103.06% |
| 預算分配賸餘(短絀) | -192,469,000.00 | 本月止賸餘(短絀) | -254,963,054.00 | 差異數 | -62,494,054.00 |
| 餘絀主要差異原因：（請列明差異原因至占總差異金額50%止，並依序排列） | | | | | |
| （一）主要係因： | | | | | |
| 二、資本支出計畫執行情形： | | | | | |
| 累計分配數 | 911,790,361.00 | 實際執行數 | 254,188,896.00 | 差異數 | -657,601,465.00 |
| | | | | 執行率% | 27.88% |
| 主要差異原因及改進措施： | | | | | |
| （一）差異原因： | | | | | |
| 1.房屋及建築： | | | | | |
| 專案計畫：「六期學生宿舍工程」 土建工程申請延長履約期限所增加之必要費用及監造單位申請監造期間增加服務費仍在調解處理中。辦理保留87,164,471元。 | | | | | |
| 一般建築及計畫：藝術及人文學院二期工程，原承造廠商財務不佳無法繼續執行，已於102年8月重新招標,影響工程進度，辦理保留526,089,839元。目前督促承商積極履約中。 | | | | | |
| 2.機械及設備:合約期限未屆辦理保留3,020,995元。 | | | | | |
| 3.什項設備：合約期限未屆辦理保留17,435,980元。 | | | | | |
| （二）改進措施：於下年度繼續積極辦理。 | | | | | |
| 三、資產負債狀況： | | | | | |
| 現金 | 1,063,048,207.00 | 銀行透支數 | 0.00 | | |
| | | 累積餘絀 | -112,266,255.00 | | |
| 營運資金 | 853,209,086.00 | (流動資產減流動負債) | | | |
| 流動比率 | 286.22% | (流動資產／流動負債) | | | |
| | 41.12% | (負債／總資產) | | | |

國立東華大學校務基金(大學)

收支餘絀決算表

中華民國102年度

單位:新臺幣元

| 科 目 | 本年度預算數 | | | | 本年度決算數 | | | | 比較增(+)減(-) | | 上年度決算數 | |
|------------|-----------------|--------------|---------------|--------|-----------------|--------------|---------------|--------|-------------|--------|---------------|--------|
| | 政府補助及 學雜費等收入 | 5 項自籌 收 入 | 合 計 | | 政府補助及 學雜費等收入 | 5 項自籌 收 入 | 合 計 | | | | | |
| | 金 額 | 金 額 | 金 額 | % | 金 額 | 金 額 | 金 額 | % | 金 額 | % | 金 額 | % |
| 業務收入 | 1,631,448,000 | 380,678,000 | 2,012,126,000 | 100.00 | 1,596,798,113 | 401,445,143 | 1,998,243,256 | 100.00 | -13,882,744 | -0.69 | 1,978,010,439 | 100.00 |
| 教學收入 | 469,516,000 | 380,678,000 | 850,194,000 | 42.25 | 447,973,261 | 401,445,143 | 849,418,404 | 42.51 | -775,596 | -0.09 | 827,739,150 | 41.85 |
| 學雜費收入 | 516,616,000 | 0 | 516,616,000 | 25.68 | 507,776,151 | 0 | 507,776,151 | 25.41 | -8,839,849 | -1.71 | 512,155,013 | 25.89 |
| 學雜費減免(-) | -47,100,000 | 0 | -47,100,000 | -2.34 | -59,802,890 | 0 | -59,802,890 | -2.99 | -12,702,890 | 26.97 | -56,976,557 | -2.88 |
| 建教合作收入 | 0 | 370,678,000 | 370,678,000 | 18.42 | 0 | 389,655,128 | 389,655,128 | 19.50 | 18,977,128 | 5.12 | 360,285,963 | 18.21 |
| 推廣教育收入 | 0 | 10,000,000 | 10,000,000 | 0.50 | 0 | 11,790,015 | 11,790,015 | 0.59 | 1,790,015 | 17.90 | 12,274,731 | 0.62 |
| 租金及權利金收入 | 0 | 0 | 0 | 0.00 | 363 | 0 | 363 | 0.00 | 363 | | 0 | 0.00 |
| 權利金收入 | 0 | 0 | 0 | 0.00 | 363 | 0 | 363 | 0.00 | 363 | | 0 | 0.00 |
| 其他業務收入 | 1,161,932,000 | 0 | 1,161,932,000 | 57.75 | 1,148,824,489 | 0 | 1,148,824,489 | 57.49 | -13,107,511 | -1.13 | 1,150,271,289 | 58.15 |
| 學校教學研究補助收入 | 1,033,609,000 | 0 | 1,033,609,000 | 51.37 | 1,028,695,000 | 0 | 1,028,695,000 | 51.48 | -4,914,000 | -0.48 | 1,035,662,155 | 52.36 |
| 其他補助收入 | 118,767,000 | 0 | 118,767,000 | 5.90 | 113,413,455 | 0 | 113,413,455 | 5.68 | -5,353,545 | -4.51 | 107,541,004 | 5.44 |
| 雜項業務收入 | 9,556,000 | 0 | 9,556,000 | 0.47 | 6,716,034 | 0 | 6,716,034 | 0.34 | -2,839,966 | -29.72 | 7,068,130 | 0.36 |
| 業務成本與費用 | 1,797,144,000 | 409,934,000 | 2,207,078,000 | 109.69 | 1,850,263,982 | 421,641,698 | 2,271,905,680 | 113.70 | 64,827,680 | 2.94 | 2,256,724,235 | 114.09 |
| 教學成本 | 1,458,720,000 | 398,424,000 | 1,857,144,000 | 92.30 | 1,548,394,226 | 414,294,374 | 1,962,688,600 | 98.22 | 105,544,600 | 5.68 | 1,922,916,825 | 97.21 |
| 教學研究及訓輔成本 | 1,458,720,000 | 53,589,000 | 1,512,309,000 | 75.16 | 1,548,394,226 | 61,817,181 | 1,610,211,407 | 80.58 | 97,902,407 | 6.47 | 1,583,877,437 | 80.07 |
| 建教合作成本 | 0 | 336,982,000 | 336,982,000 | 16.75 | 0 | 345,564,482 | 345,564,482 | 17.29 | 8,582,482 | 2.55 | 330,376,220 | 16.70 |
| 推廣教育成本 | 0 | 7,853,000 | 7,853,000 | 0.39 | 0 | 6,912,711 | 6,912,711 | 0.35 | -940,289 | -11.97 | 8,663,168 | 0.44 |
| 其他業務成本 | 92,894,000 | 2,710,000 | 95,604,000 | 4.75 | 86,534,110 | 2,152,740 | 88,686,850 | 4.44 | -6,917,150 | -7.24 | 94,207,889 | 4.76 |
| 學生公費及獎勵金 | 92,894,000 | 2,710,000 | 95,604,000 | 4.75 | 86,534,110 | 2,152,740 | 88,686,850 | 4.44 | -6,917,150 | -7.24 | 94,207,889 | 4.76 |
| 管理及總務費用 | 238,911,000 | 8,800,000 | 247,711,000 | 12.31 | 210,452,071 | 5,194,584 | 215,646,655 | 10.79 | -32,064,345 | -12.94 | 234,470,493 | 11.85 |
| 管理費用及總務費用 | 238,911,000 | 8,800,000 | 247,711,000 | 12.31 | 210,452,071 | 5,194,584 | 215,646,655 | 10.79 | -32,064,345 | -12.94 | 234,470,493 | 11.85 |
| 其他業務費用 | 6,619,000 | 0 | 6,619,000 | 0.33 | 4,883,575 | 0 | 4,883,575 | 0.24 | -1,735,425 | -26.22 | 5,129,028 | 0.26 |
| 雜項業務費用 | 6,619,000 | 0 | 6,619,000 | 0.33 | 4,883,575 | 0 | 4,883,575 | 0.24 | -1,735,425 | -26.22 | 5,129,028 | 0.26 |

| 科 目 | 本年度預算數 | | | | 本年度決算數 | | | | 比較增(+)減(-) | | 上年度決算數 | |
|------------|-----------------|--------------|--------------|-------|-----------------|--------------|--------------|--------|-------------|--------|--------------|--------|
| | 政府補助及 學雜費等收入 | 5 項自籌 收 入 | 合 計 | | 政府補助及 學雜費等收入 | 5 項自籌 收 入 | 合 計 | | | | | |
| 業務賸餘(短絀-) | -165,696,000 | -29,256,000 | -194,952,000 | -9.69 | -253,465,869 | -20,196,555 | -273,662,424 | -13.70 | -78,710,424 | 40.37 | -278,713,796 | -14.09 |
| 業務外收入 | 10,004,000 | 131,878,000 | 141,882,000 | 7.05 | 11,538,700 | 153,462,053 | 165,000,753 | 8.26 | 23,118,753 | 16.29 | 165,102,676 | 8.35 |
| 財務收入 | 0 | 4,000,000 | 4,000,000 | 0.20 | 0 | 17,885,226 | 17,885,226 | 0.90 | 13,885,226 | 347.13 | 22,346,799 | 1.13 |
| 利息收入 | 0 | 4,000,000 | 4,000,000 | 0.20 | 0 | 11,108,105 | 11,108,105 | 0.56 | 7,108,105 | 177.70 | 11,667,957 | 0.59 |
| 投資賸餘 | 0 | 0 | 0 | 0.00 | 0 | 6,777,121 | 6,777,121 | 0.34 | 6,777,121 | | 10,678,842 | 0.54 |
| 其他業務外收入 | 10,004,000 | 127,878,000 | 137,882,000 | 6.85 | 11,538,700 | 135,576,827 | 147,115,527 | 7.36 | 9,233,527 | 6.70 | 142,755,877 | 7.22 |
| 資產使用及權利金收入 | 0 | 123,863,000 | 123,863,000 | 6.16 | 0 | 120,381,456 | 120,381,456 | 6.02 | -3,481,544 | -2.81 | 122,435,618 | 6.19 |
| 受贈收入 | 0 | 4,015,000 | 4,015,000 | 0.20 | 0 | 15,195,371 | 15,195,371 | 0.76 | 11,180,371 | 278.47 | 3,286,067 | 0.17 |
| 違規罰款收入 | 1,500,000 | 0 | 1,500,000 | 0.07 | 3,002,601 | 0 | 3,002,601 | 0.15 | 1,502,601 | 100.17 | 7,473,247 | 0.38 |
| 雜項收入 | 8,504,000 | 0 | 8,504,000 | 0.42 | 8,536,099 | 0 | 8,536,099 | 0.43 | 32,099 | 0.38 | 9,560,945 | 0.48 |
| 業務外費用 | 37,692,000 | 101,707,000 | 139,399,000 | 6.93 | 44,193,140 | 102,108,243 | 146,301,383 | 7.32 | 6,902,383 | 4.95 | 129,725,127 | 6.56 |
| 財務費用 | 0 | 15,000,000 | 15,000,000 | 0.75 | 6,133,388 | 0 | 6,133,388 | 0.31 | -8,866,612 | -59.11 | 10,546,161 | 0.53 |
| 利息費用 | 0 | 15,000,000 | 15,000,000 | 0.75 | 6,133,388 | 0 | 6,133,388 | 0.31 | -8,866,612 | -59.11 | 10,546,161 | 0.53 |
| 其他業務外費用 | 37,692,000 | 86,707,000 | 124,399,000 | 6.18 | 38,059,752 | 102,108,243 | 140,167,995 | 7.01 | 15,768,995 | 12.68 | 119,178,966 | 6.03 |
| 雜項費用 | 37,692,000 | 86,707,000 | 124,399,000 | 6.18 | 38,059,752 | 102,108,243 | 140,167,995 | 7.01 | 15,768,995 | 12.68 | 119,178,966 | 6.03 |
| 業務外賸餘(短絀-) | -27,688,000 | 30,171,000 | 2,483,000 | 0.12 | -32,654,440 | 51,353,810 | 18,699,370 | 0.94 | 16,216,370 | 653.10 | 35,377,549 | 1.79 |
| 本期賸餘(短絀-) | -193,384,000 | 915,000 | -192,469,000 | -9.57 | -286,120,309 | 31,157,255 | -254,963,054 | -12.76 | -62,494,054 | 32.47 | -243,336,247 | -12.30 |

國立東華大學校務基金(大學)
固定資產建設改良擴充明細表

中華民國102年度

單位:新臺幣元

| 科 目 | 可 用 預 算 數 | | | | | 決 算 數 | 比較增減數 | 本年度保留數 | 說 明 |
|---------|-------------|-------------|------------|------------|-------------|-------------|--------------|-------------|-----------------------------------------------------------------------------------------------------------------------------------------------------------------------------------------------------------------------------------------------------------------------------------------------------------------------------------------------------------------------------------------------------------------------------------------------------------------------------------------------------------------------------------------------------------------------------------------------------------------------|
| | 以前年度保留數 | 本年度預算案數 | 本年度奉准先行辦理數 | 調 整 數 | 合 計 | | | | |
| 固定資產之增置 | 700,052,361 | 211,738,000 | 0 | 0 | 911,790,361 | 254,188,896 | -657,601,465 | 633,711,284 | |
| 土地改良物 | 0 | 0 | 0 | 13,348,615 | 13,348,615 | 10,004,531 | -3,344,084 | 0 | 政府補助及學雜費收入： 一般建築及設備計畫：房屋及建築上年度保留項目包含教學大樓7棟保留數552,924,385元及公共設施暨污水處理廠保留數13,348,615元，共計保留566,273,000元，因公共設施暨污水處理廠財產重分類帳務調整為土地改良物，故由房屋及建築保留數調整至土地改良物13,348,615元。 |
| 土地改良物 | 0 | 0 | 0 | 13,348,615 | 13,348,615 | 10,004,531 | -3,344,084 | 0 | |
| 房屋及建築 | 665,380,801 | 0 | 0 | 38,542,712 | 703,923,513 | 78,408,743 | -625,514,770 | 613,254,309 | 一、政府補助及學雜費收入： 1.人文及藝術等學院依教育部103.2.19臺教會(一)字第1030010038號函奉准保留517,089,839元。 2.藝術學院原核定總經費533,002,000元，因重行發包，並依102年12月4日102學年第1學期第1次校務基金管理委員會會議審議通過追加4,900,000元，以自籌款支應，總工程經費修正為582,002,000元。 3.一般建築及設備計畫：房屋及建築上年度原保留項目包含教學大樓7棟保留數552,924,385元及公共設施暨污水處理廠保留數13,348,615元，共計保留566,273,000元，因公共設施暨污水處理廠財產重分類帳務調整為土地改良物，故由房屋及建築保留數調整至土地改良物13,348,615元。 4.一般建築及設備計畫：由機械及設備預算數3,055,973元、交通及運輸設備預算數4,367,068元、什項設備預算數35,468,286元調整至房屋及建築共計42,891,327元。 二、五項自籌收入： 專案計畫：本年度「第六期學生宿舍」於103年1月10日循校內程序簽報校長核定保留 87,164,470元。 一般建築及設備計畫： 1.由機械及設備預算數9,000,000元調整至房屋及建築。 2.於103年1月10日循校內程序簽報校長核定保留9,000,000元。 |
| 房屋及建築 | 665,380,801 | 0 | 0 | 38,542,712 | 703,923,513 | 28,154,400 | -675,769,113 | 613,254,309 | |

| 科 目 | 可 用 預 算 數 | | | | | 決 算 數 | 比較增減數 | 本年度保留數 | 說 明 |
|------------|-------------|-------------|------------|-------------|-------------|---------------|---------------|-------------|--------------------------------------------------------------------------------------------------------------------------------------------------------------------------------------------------------------------------------------------------------------|
| | 以前年度保留數 | 本年度預算案數 | 本年度奉准先行辦理數 | 調 整 數 | 合 計 | | | | |
| 未完工程-房屋及建築 | 0 | 0 | 0 | 0 | 0 | 50,254,343 | 50,254,343 | 0 | |
| 機械及設備 | 4,785,000 | 104,460,000 | 0 | -12,055,973 | 97,189,027 | 89,053,965 | -8,135,062 | 3,020,995 | 一、政府補助及學雜費收入： 1. 機械及設備已決標但未完成驗收付款依教育部103.2.19臺教會(一)字第1030010038號函奉准保留1,544,875元。 2. 一般建築及設備計畫：機械及設備預算數3,055,973元調整至房屋及建築。 二、五項自籌收入： 1. 一般建築及設備計畫：機械及設備已決標但未完成驗收付款，於103年1月10日循校內程序簽報校長核定保留1,476,120元。 2. 一般建築及設備計畫：機械及設備預算數9,000,000元調整至房屋及建築。 |
| 機械及設備 | 4,785,000 | 104,460,000 | 0 | -12,055,973 | 97,189,027 | 89,053,965 | -8,135,062 | 3,020,995 | |
| 交通及運輸設備 | 12,260,560 | 14,237,000 | 0 | -4,367,068 | 22,130,492 | 19,999,385 | -2,131,107 | 0 | 政府補助及學雜費收入： 一般建築及設備計畫：交通及運輸設備預算數4,367,068元調整至房屋及建築。 |
| 交通及運輸設備 | 12,260,560 | 14,237,000 | 0 | -4,367,068 | 22,130,492 | 19,999,385 | -2,131,107 | 0 | |
| 什項設備 | 17,626,000 | 93,041,000 | 0 | -35,468,286 | 75,198,714 | 56,722,272 | -18,476,442 | 17,435,980 | 一、政府補助及學雜費收入： 1. 依教育部103.2.19臺教會(一)字第1030010038號函奉准保留17,187,980元。 2. 一般建築及設備計畫：什項設備預算數35,468,286元調整至房屋及建築。 二、五項自籌收入： 一般建築及設備計畫：什項設備於103年1月10日循校內程序簽報校長核定保留248,000元。 |
| 什項設備 | 17,626,000 | 93,041,000 | 0 | -35,468,286 | 75,198,714 | 49,923,961 | -25,274,753 | 17,435,980 | |
| 訂購機件-什項設備 | 0 | 0 | 0 | 0 | 0 | 6,798,311 | 6,798,311 | 0 | |
| 小 計 | 700,052,361 | 211,738,000 | 0 | 0 | 911,790,361 | 254,188,896 | -657,601,465 | 633,711,284 | |
| | | | | | | | | | |
| 撥入受贈及整理 | 0 | 2,000,000 | 0 | 0 | 2,000,000 | 1,698,402,226 | 1,696,402,226 | 0 | |
| 土地改良物 | 0 | 0 | 0 | 0 | 0 | 209,090,019 | 209,090,019 | 0 | 上年度未完工程轉列土地改良物209,090,019元。 |
| 土地改良物 | 0 | 0 | 0 | 0 | 0 | 209,090,019 | 209,090,019 | 0 | |
| 房屋及建築 | 0 | 0 | 0 | 0 | 0 | 1,465,002,556 | 1,465,002,556 | 0 | 1. 本年度政府機關補助房屋及建築3,224,179元。 2. 上年度未完工程轉列房屋及建築1,461,778,377元。 |
| 房屋及建築 | 0 | 0 | 0 | 0 | 0 | 1,465,002,556 | 1,465,002,556 | 0 | |

| 科 目 | 可 用 預 算 數 | | | | | 決 算 數 | 比較增減數 | 本年度保留數 | 說 明 |
|---------------|-------------|-------------|------------|-------------|-------------|---------------|---------------|-------------|-----------------------------------------------------------------------|
| | 以前年度保留數 | 本年度預算案數 | 本年度奉准先行辦理數 | 調 整 數 | 合 計 | | | | |
| 機械及設備 | 0 | 2,000,000 | 0 | 0 | 2,000,000 | 11,038,912 | 9,038,912 | 0 | 1.本年度撥入設備76,407元。 2.本年度受贈設備2,332,505元。 3.上年度訂購機件轉列財產8,630,000元。 |
| 機械及設備 | 0 | 2,000,000 | 0 | 0 | 2,000,000 | 11,038,912 | 9,038,912 | 0 | |
| 交通及運輸設備 | 0 | 0 | 0 | 0 | 0 | 337,542 | 337,542 | 0 | 本年度受贈設備337,542元。 |
| 交通及運輸設備 | 0 | 0 | 0 | 0 | 0 | 337,542 | 337,542 | 0 | |
| 什項設備 | 0 | 0 | 0 | 0 | 0 | 12,933,197 | 12,933,197 | 0 | 1.本年度受贈設備145,960元。 2.上年度訂購機件轉列財產12,787,237元。 |
| 什項設備 | 0 | 0 | 0 | 0 | 0 | 12,933,197 | 12,933,197 | 0 | |
| 小 計 | 0 | 2,000,000 | 0 | 0 | 2,000,000 | 1,698,402,226 | 1,696,402,226 | 0 | |
| 合 計 | 700,052,361 | 213,738,000 | 0 | 0 | 913,790,361 | 1,952,591,122 | 1,038,800,761 | 633,711,284 | |
| | | | | | | | | | |
| 政府補助及學雜費等收入支應 | | | | | | | | | |
| 固定資產之增置 | 600,944,560 | 158,700,000 | 0 | 0 | 759,644,560 | 207,189,693 | -552,454,867 | 535,822,694 | |
| 土地改良物 | 0 | 0 | 0 | 13,348,615 | 13,348,615 | 10,004,531 | -3,344,084 | 0 | |
| 土地改良物 | 0 | 0 | 0 | 13,348,615 | 13,348,615 | 10,004,531 | -3,344,084 | 0 | |
| 房屋及建築 | 566,273,000 | 0 | 0 | 29,542,712 | 595,815,712 | 66,465,412 | -529,350,300 | 517,089,839 | |
| 房屋及建築 | 566,273,000 | 0 | 0 | 29,542,712 | 595,815,712 | 28,154,400 | -567,661,312 | 517,089,839 | |
| 未完工程-房屋及建築 | 0 | 0 | 0 | 0 | 0 | 38,311,012 | 38,311,012 | 0 | |
| 機械及設備 | 4,785,000 | 59,945,000 | 0 | -3,055,973 | 61,674,027 | 60,129,152 | -1,544,875 | 1,544,875 | |
| 機械及設備 | 4,785,000 | 59,945,000 | 0 | -3,055,973 | 61,674,027 | 60,129,152 | -1,544,875 | 1,544,875 | |
| 交通及運輸設備 | 12,260,560 | 11,717,000 | 0 | -4,367,068 | 19,610,492 | 19,610,492 | 0 | 0 | |
| 交通及運輸設備 | 12,260,560 | 11,717,000 | 0 | -4,367,068 | 19,610,492 | 19,610,492 | 0 | 0 | |
| 什項設備 | 17,626,000 | 87,038,000 | 0 | -35,468,286 | 69,195,714 | 50,980,106 | -18,215,608 | 17,187,980 | |
| 什項設備 | 17,626,000 | 87,038,000 | 0 | -35,468,286 | 69,195,714 | 44,181,795 | -25,013,919 | 17,187,980 | |
| 訂購機件-什項設備 | 0 | 0 | 0 | 0 | 0 | 6,798,311 | 6,798,311 | 0 | |
| 小 計 | 600,944,560 | 158,700,000 | 0 | 0 | 759,644,560 | 207,189,693 | -552,454,867 | 535,822,694 | |
| | | | | | | | | | |
| 撥入受贈及整理 | 0 | 2,000,000 | 0 | 0 | 2,000,000 | 1,693,890,614 | 1,691,890,614 | 0 | |
| 土地改良物 | 0 | 0 | 0 | 0 | 0 | 209,090,019 | 209,090,019 | 0 | |
| 土地改良物 | 0 | 0 | 0 | 0 | 0 | 209,090,019 | 209,090,019 | 0 | |
| 房屋及建築 | 0 | 0 | 0 | 0 | 0 | 1,465,002,556 | 1,465,002,556 | 0 | |
| 房屋及建築 | 0 | 0 | 0 | 0 | 0 | 1,465,002,556 | 1,465,002,556 | 0 | |
| 機械及設備 | 0 | 2,000,000 | 0 | 0 | 2,000,000 | 6,828,842 | 4,828,842 | 0 | |

| 科 目 | 可 用 預 算 數 | | | | | 決 算 數 | 比較增減數 | 本年度保留數 | 說 明 |
|------------|-------------|-------------|------------|------------|-------------|---------------|---------------|-------------|-----|
| | 以前年度保留數 | 本年度預算案數 | 本年度奉准先行辦理數 | 調 整 數 | 合 計 | | | | |
| 機械及設備 | 0 | 2,000,000 | 0 | 0 | 2,000,000 | 6,828,842 | 4,828,842 | 0 | |
| 交通及運輸設備 | 0 | 0 | 0 | 0 | 0 | 36,000 | 36,000 | 0 | |
| 交通及運輸設備 | 0 | 0 | 0 | 0 | 0 | 36,000 | 36,000 | 0 | |
| 什項設備 | 0 | 0 | 0 | 0 | 0 | 12,933,197 | 12,933,197 | 0 | |
| 什項設備 | 0 | 0 | 0 | 0 | 0 | 12,933,197 | 12,933,197 | 0 | |
| 小 計 | 0 | 2,000,000 | 0 | 0 | 2,000,000 | 1,693,890,614 | 1,691,890,614 | 0 | |
| 合 計 | 600,944,560 | 160,700,000 | 0 | 0 | 761,644,560 | 1,901,080,307 | 1,139,435,747 | 535,822,694 | |
| 5項自籌收入支應 | | | | | | | | | |
| 固定資產之增置 | 99,107,801 | 53,038,000 | 0 | 0 | 152,145,801 | 46,999,203 | -105,146,598 | 97,888,590 | |
| 房屋及建築 | 99,107,801 | 0 | 0 | 9,000,000 | 108,107,801 | 11,943,331 | -96,164,470 | 96,164,470 | |
| 房屋及建築 | 99,107,801 | 0 | 0 | 9,000,000 | 108,107,801 | 0 | -108,107,801 | 96,164,470 | |
| 未完工程-房屋及建築 | 0 | 0 | 0 | 0 | 0 | 11,943,331 | 11,943,331 | 0 | |
| 機械及設備 | 0 | 44,515,000 | 0 | -9,000,000 | 35,515,000 | 28,924,813 | -6,590,187 | 1,476,120 | |
| 機械及設備 | 0 | 44,515,000 | 0 | -9,000,000 | 35,515,000 | 28,924,813 | -6,590,187 | 1,476,120 | |
| 交通及運輸設備 | 0 | 2,520,000 | 0 | 0 | 2,520,000 | 388,893 | -2,131,107 | 0 | |
| 交通及運輸設備 | 0 | 2,520,000 | 0 | 0 | 2,520,000 | 388,893 | -2,131,107 | 0 | |
| 什項設備 | 0 | 6,003,000 | 0 | 0 | 6,003,000 | 5,742,166 | -260,834 | 248,000 | |
| 什項設備 | 0 | 6,003,000 | 0 | 0 | 6,003,000 | 5,742,166 | -260,834 | 248,000 | |
| 小 計 | 99,107,801 | 53,038,000 | 0 | 0 | 152,145,801 | 46,999,203 | -105,146,598 | 97,888,590 | |
| 撥入受贈及整理 | 0 | 0 | 0 | 0 | 0 | 4,511,612 | 4,511,612 | 0 | |
| 機械及設備 | 0 | 0 | 0 | 0 | 0 | 4,210,070 | 4,210,070 | 0 | |
| 機械及設備 | 0 | 0 | 0 | 0 | 0 | 4,210,070 | 4,210,070 | 0 | |
| 交通及運輸設備 | 0 | 0 | 0 | 0 | 0 | 301,542 | 301,542 | 0 | |
| 交通及運輸設備 | 0 | 0 | 0 | 0 | 0 | 301,542 | 301,542 | 0 | |
| 小 計 | 0 | 0 | 0 | 0 | 0 | 4,511,612 | 4,511,612 | 0 | |
| 合 計 | 99,107,801 | 53,038,000 | 0 | 0 | 152,145,801 | 51,510,815 | -100,634,986 | 97,888,590 | |

國立東華大學
校務基金管理委員會會議提案表

| 102 學年度第 2 學期第 1 次 校務基金管理委員會 會議提案表 | | | |
|------------------------------------|-----------------------------------------------------------------------------------------------------------------------------------------|-----|-------|
| 提案單位 | 主 計 室 | 案 號 | 第 4 案 |
| 案 由 | 104 年度國立東華大學校務基金附屬單位概算案，提請 審議。 | | |
| 說 明 | <p>一、104年度國庫補助收入</p> <p>（一）經常門：10億3,131萬8千元。</p> <p>（二）資本門（含績效型補助）：8,058萬5千元。</p> <p>二、104年度概算案業於103年4月25日函送行政院主計總處及教育部審議中，詳如附件一、二。</p> | | |
| 附 件 | <p>1.104年度收支預計表</p> <p>2.104年度購建固定資產預算彙計表</p> | | |

國立東華大學校務基金(大學)

收支預計表

中華民國104年度

單位:新臺幣萬元

| 前年度 決算數 | 科 目 | 本年度預算數 | | | | 上年度預算 數 | 比較增減(-) | |
|------------|------------|---------------------|-------------|---------|--------|------------|---------|--------|
| | | 政府補助 及學雜費 等收入 | 5項自籌 收 入 | 合 計 | | | | |
| | | | | | | | | |
| 金 額 | | 金 額 | 金 額 | 金 額 | % | 金 額 | 金 額 | % |
| 199,824 | 業務收入 | 159,550 | 38,697 | 198,247 | 100.00 | 199,083 | -836 | -0.42 |
| 84,942 | 教學收入 | 44,218 | 38,697 | 82,915 | 41.82 | 83,906 | -991 | -1.18 |
| 50,777 | 學雜費收入 | 50,004 | 0 | 50,004 | 25.22 | 50,801 | -797 | -1.57 |
| -5,980 | 學雜費減免(-) | -5,786 | 0 | -5,786 | -2.92 | -5,088 | 698 | 13.72 |
| 38,966 | 建教合作收入 | 0 | 37,497 | 37,497 | 18.91 | 37,010 | 487 | 1.32 |
| 1,179 | 推廣教育收入 | 0 | 1,200 | 1,200 | 0.61 | 1,183 | 17 | 1.37 |
| 114,882 | 其他業務收入 | 115,332 | 0 | 115,332 | 58.18 | 115,177 | 155 | 0.13 |
| 102,870 | 學校教學研究補助收入 | 103,132 | 0 | 103,132 | 52.02 | 102,355 | 777 | 0.76 |
| 11,341 | 其他補助收入 | 11,582 | 0 | 11,582 | 5.84 | 11,877 | -295 | -2.48 |
| 671 | 雜項業務收入 | 618 | 0 | 618 | 0.31 | 945 | -327 | -34.63 |
| 227,190 | 業務成本與費用 | 183,531 | 41,507 | 225,038 | 113.51 | 222,121 | 2,917 | 1.31 |
| 196,268 | 教學成本 | 153,021 | 40,781 | 193,802 | 97.76 | 188,321 | 5,481 | 2.91 |
| 161,021 | 教學研究及訓輔成本 | 153,021 | 6,144 | 159,165 | 80.29 | 154,035 | 5,130 | 3.33 |
| 34,556 | 建教合作成本 | 0 | 33,823 | 33,823 | 17.06 | 33,467 | 356 | 1.06 |
| 691 | 推廣教育成本 | 0 | 814 | 814 | 0.41 | 819 | -5 | -0.54 |
| 8,869 | 其他業務成本 | 8,770 | 207 | 8,977 | 4.53 | 9,595 | -618 | -6.44 |
| 8,869 | 學生公費及獎勵金 | 8,770 | 207 | 8,977 | 4.53 | 9,595 | -618 | -6.44 |
| 21,565 | 管理及總務費用 | 21,282 | 519 | 21,801 | 11.00 | 23,586 | -1,785 | -7.57 |
| 21,565 | 管理費用及總務費用 | 21,282 | 519 | 21,801 | 11.00 | 23,586 | -1,785 | -7.57 |
| 488 | 其他業務費用 | 458 | 0 | 458 | 0.23 | 619 | -161 | -26.15 |
| 488 | 雜項業務費用 | 458 | 0 | 458 | 0.23 | 619 | -161 | -26.15 |
| -27,366 | 業務賸餘(短絀-) | -23,981 | -2,810 | -26,791 | -13.51 | -23,038 | 3,753 | 16.29 |
| 16,500 | 業務外收入 | 1,158 | 15,319 | 16,477 | 8.31 | 14,324 | 2,153 | 15.03 |
| 1,788 | 財務收入 | 0 | 1,139 | 1,139 | 0.57 | 500 | 639 | 127.76 |
| 1,111 | 利息收入 | 0 | 1,139 | 1,139 | 0.57 | 500 | 639 | 127.76 |
| 677 | 投資賸餘 | 0 | 0 | 0 | 0.00 | 0 | 0 | |
| 14,712 | 其他業務外收入 | 1,158 | 14,180 | 15,338 | 7.74 | 13,824 | 1,514 | 10.95 |
| 12,038 | 資產使用及權利金收入 | 0 | 13,180 | 13,180 | 6.65 | 12,386 | 794 | 6.41 |
| 1,520 | 受贈收入 | 0 | 1,000 | 1,000 | 0.50 | 402 | 598 | 149.07 |
| 300 | 違規罰款收入 | 288 | 0 | 288 | 0.15 | 180 | 108 | 60.11 |
| 854 | 雜項收入 | 870 | 0 | 870 | 0.44 | 856 | 14 | 1.49 |
| 14,630 | 業務外費用 | 3,768 | 10,519 | 14,287 | 7.21 | 13,302 | 985 | 7.40 |
| 613 | 財務費用 | 0 | 260 | 260 | 0.13 | 1,200 | -940 | -78.33 |
| 613 | 利息費用 | 0 | 260 | 260 | 0.13 | 1,200 | -940 | -78.33 |
| 14,017 | 其他業務外費用 | 3,768 | 10,259 | 14,027 | 7.08 | 12,102 | 1,925 | 15.90 |
| 14,017 | 雜項費用 | 3,768 | 10,259 | 14,027 | 7.08 | 12,102 | 1,925 | 15.90 |
| 1,870 | 業務外賸餘(短絀-) | -2,610 | 4,800 | 2,190 | 1.10 | 1,022 | 1,168 | 114.25 |
| -25,496 | 本期賸餘(短絀-) | -26,591 | 1,990 | -24,601 | -12.41 | -22,016 | 2,585 | 11.74 |

國立東華大學校務基金(大學)
購建固定資產預算彙計表
中華民國104年度

單位:新臺幣萬元

| 編號 | 計畫名稱 | 目標能量 | 金額 | 效益分析 |
|----|--------------------|----------------------------------------------------------------------|---------------|-------------------------------------------------|
| | 一般建築及設備計畫 | | 17,124 | |
| | 機械及設備 | | 9,092 | |
| 01 | 教學與行政圖書儀器設備購置計畫 | 充實教學、研究用實驗儀器設備及行政用各項設備。 | 2,089 | 提高教學研究效能及提升行政工作效率。 |
| 02 | 設置及應用電腦設備 | 支授教學用電腦及校園網際網路運作相關設備。 | 2,011 | 校務行政自動化及提高教學效能。 |
| 03 | 高壓電力設備及線路汰換工程 | 本校校園面積廣達251公頃高壓，電力管線埋設至今已將近20年，經委託檢測諸多線路已呈劣化，因所需經費龐大，須逐年分批汰換既有管線及設備。 | 1,500 | 改善校區供電線路系統，以提高供電品質及研究環境。 |
| 04 | 自來水水錶數位化更新工程 | 建置校園用戶端水資源自動讀表。 | 1,000 | 立即觀察用戶端之異常用水模式分析，校園水資源管理進入自動監視管理及提供「管段漏水」的警示功能。 |
| 05 | 國科會及建教合作計畫所需各項研究設備 | 因應國科會及建教合作等研究計畫所需儀器設備及相關設施。 | 2,492 | 提供研究所需，增進學術研究品質。 |
| | 交通及運輸設備 | | 1,353 | |
| 06 | 教學與行政圖書儀器設備購置計畫 | 充實教學、研究用實驗儀器設備及行政用各項設備。 | 808 | 提高教學研究效能及提昇教學品質。 |
| 07 | 密封壓縮式垃圾車及電動機車各1台 | 汰換85年密封壓縮式垃圾車及輕型機車各1台。 | 403 | 原購置密封壓縮式垃圾車及機車使用年限已久，因車輛過於老舊為節省維修費用，故需予以汰換。 |
| 08 | 國科會及建教合作計畫所需各項研究設備 | 因應國科會及建教合作等研究計畫所需儀器設備及相關設施。 | 142 | 提供研究所需，增進學術研究品質。 |
| | 什項設備 | | 6,679 | |
| 09 | 教學與行政圖書儀器設備購置計畫 | 因應全校各單位教學研究及行政所需儀器、圖書、期刊等設備及相關設施。 | 6,189 | 提高教學研究效能及提昇教學品質。 |
| 10 | 國科會及建教合作計畫所需各項研究設備 | 因應國科會及建教合作等研究計畫所需儀器設備及相關設施。 | 490 | 提供研究所需，增進學術研究品質。 |
| | 合 計 | | 17,124 | |

國立東華大學
校務基金管理委員會會議提案表

| | | | |
|----------------------------------|------------------------------------------------------------------------------------------------|-----|-------|
| 102 學年度第 2 學期第 1 次校務基金管理委員會會議提案表 | | | |
| 提案單位 | 總務處 | 案 號 | 第 5 案 |
| 案 由 | 為辦理「多容館整修工程」案，其工程費新台幣 413 萬元整，擬由校務基金動支遞延費用支應，提請 審議。 | | |
| 說 明 | <p>一、 為活化多容館戶外空間並營造吸引學生之用餐環境，(詳附件 1)，所需費用擬由校務基金支應。</p> <p>二、 本案經 鈞長裁示(如附件 2)，提校務基金管理委員會審議。</p> | | |
| 附 件 | <p>1. 「多容館整修工程」基本設計報告書。</p> <p>2. 原簽案影本。</p> | | |

多容館整修工程

基本設計



■ 現況環境風分析

- ◆ 戶外劇場作為「**投影背景**」原戶外樓梯較「**無完整的牆面**」（照片1、2）
- ◆ 原室內餐廳入口、不明顯（照片3、4）
- ◆ 建議為來「**中庭側**」內庭出入為佳（照片5、6）
- ◆ 室內天花板高度不高約3.4~3.6m略顯壓迫（照片7、8）



■ 規畫區域說明

本計畫將於多容館一樓規劃六個主題區域：

- (一) **居酒屋**：富有日式簡樸風格之小型聚會場所。
- (二) **有機食品販售區**：有機飲食為當道之生活淺學，以供師生便利採購。
- (三) **沙發區**：營造時尚、舒適飲食空間。
- (四) **早餐用餐區**：提供師生於早晨用餐時間，享受樂活之空間。
- (五) **早餐作業區**：自助式餐飲區將重塑功能性以及美觀性。
- (六) **戶外多功能舞台區**：採架高舞台，並著重多功能性，包含社團發表、戶外電影播放、節慶活動...等。

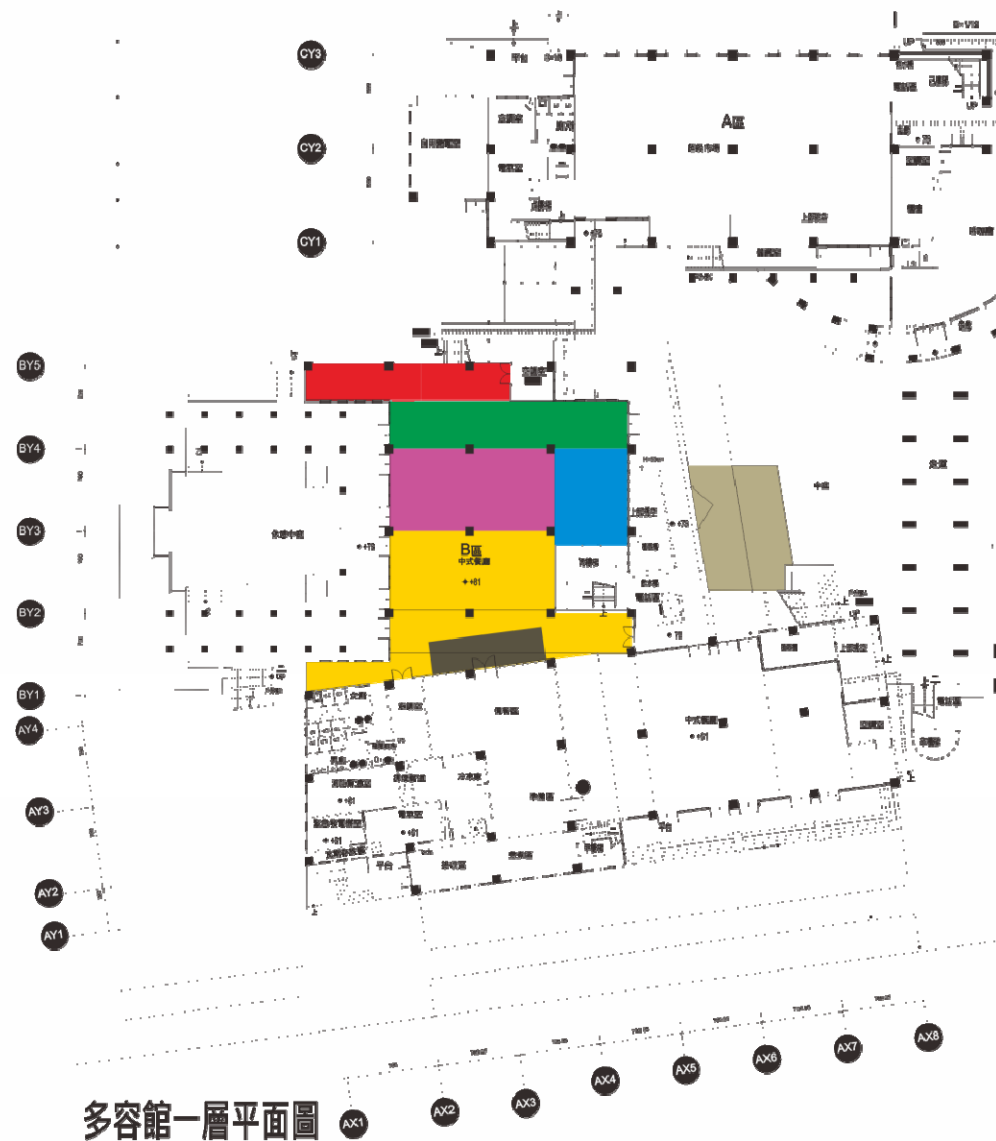

多容館一層平面圖

- | | |
|---------------------------------------------|---------------------------------------------|
| ■ 居酒屋 | ■ 有機食品販售區 |
| ■ 通道區 | ■ 沙發區 |
| ■ 早餐用餐區 | ■ 早餐作業區 |
| ■ 戶外多功能舞台區 | |

一、設計理念

- (一)室內營造挑高空間感。
- (二)設計以簡單材質且色彩顯明方式，以利縮短施工期。
- (三)戶外採時尚、多功能展演空間設計

二、七主題設計說明

(一)居酒屋：

採開放吧檯加勒比海風格，搭配酒桶桌椅吸引師生駐足小聚。



(二)有機食品販售區：

簡單明亮為主，搭配層板方便貨品展示

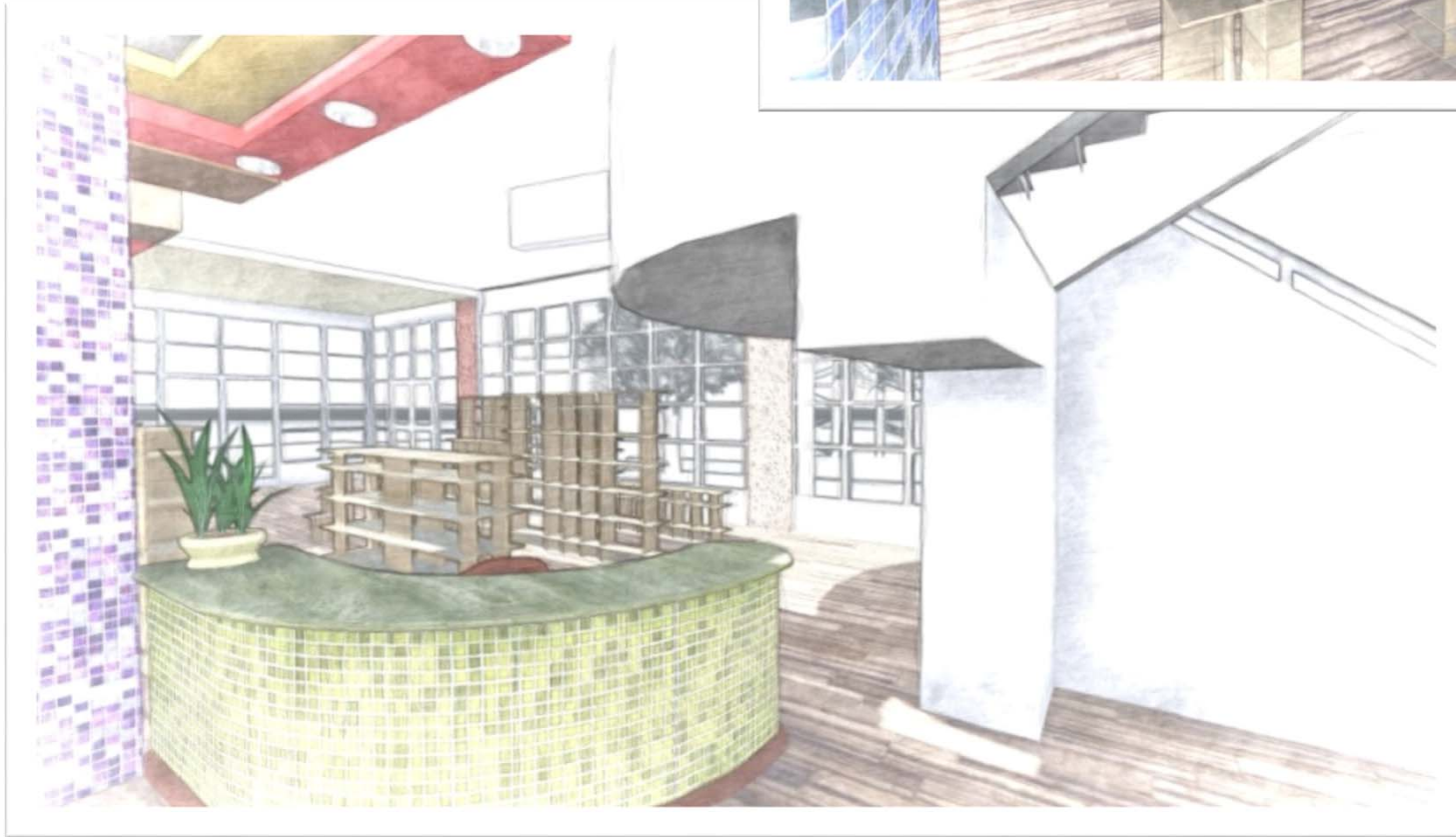

(三)沙發區：

採用**色彩方塊**導入年輕時尚氣息。



(四)早餐用餐區：

造型吊筋浪板狀天花板，增加視覺豐富性。



(五)早餐作業區：

採以簡單石板L型桌與造型採光罩，便利自助式取餐之整體動線。



(六)戶外多功能舞台區

兼顧戶外展演、活動舉辦、成果發表、電影播放之空間。

仿木造型舞台，邊緣嵌入LED燈以利夜間警示，架高以內藏配管配線。

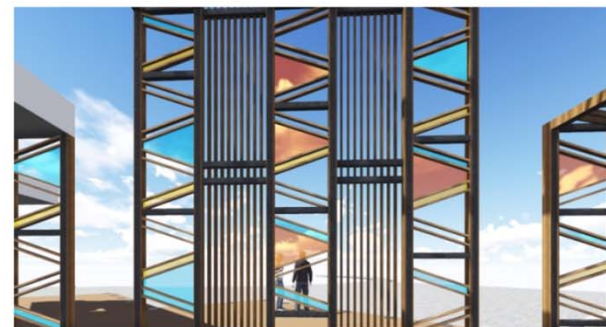
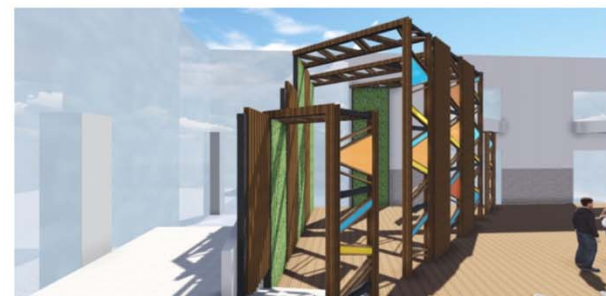

國立東華大學
詳細價目表〔概算〕

單位〔元〕

| 工程名稱 | 102年度土建整修委託技術服務開口式契約-多容館整修工程 | | 會計科目 | | | |
|------|------------------------------|------|------|---------|-----------|----|
| 施工地點 | 花蓮縣壽豐鄉 | | 工程編號 | | | |
| 項次 | 項目及說明 | 單位 | 數量 | 單價 | 複價 | 備註 |
| 壹 | 發包工程費 | | | | | |
| 一 | 多容館一樓裝修工程 | | | | | |
| 1 | 居酒屋 | 式 | 1 | 380,000 | 380,000 | |
| 2 | 有機食品販售區 | 式 | 1 | 430,000 | 430,000 | |
| 3 | 沙發區 | 式 | 1 | 480,000 | 480,000 | |
| 4 | 早餐用餐區 | 式 | 1 | 480,000 | 480,000 | |
| 5 | 早餐作業區 | 式 | 1 | 330,000 | 330,000 | |
| | 小計 | | | | 2,100,000 | |
| 二 | 戶外多功能展演台 | | | | | |
| 1 | 高架環保再生木舞台(含配線、LED燈) | M2 | 110 | 5,300 | 583,000 | |
| 2 | 方管結構仿木格柵 | | | | | |
| 2.1 | 環保再生木面板(內襯方管) | M | 375 | 427 | 160,125 | |
| 2.2 | 環保再生木面板 | M | 160 | 488 | 78,080 | |
| 2.3 | 四季草 | M2 | 26 | 1,100 | 28,600 | |
| 2.4 | 膠合pvc色板 | M2 | 10 | 900 | 9,000 | |
| 2.5 | 鍍鋅方管 | KG | 1150 | 40 | 46,000 | |
| 2.6 | 五金配件 | 式 | 1 | 15,000 | 15,000 | |
| 2.7 | 工資 | 式 | 1 | 50,000 | 50,000 | |
| | 小計 | | | | 969,805 | |
| 三 | 雜項工程 | 式 | 1 | 140,000 | 140,000 | |
| | 小計(一至三) | | | | 3,209,805 | |
| 四 | 材料試驗 | 式 | 1.00 | 9,629 | 9,629 | |
| 五 | 品管組織費(1%) | 式 | 1.00 | 32,098 | 32,098 | |
| 六 | 勞工安全衛生費用(2%) | 式 | 1.00 | 64,196 | 64,196 | |
| 七 | 承商管理費及利潤管理費(8%) | 式 | 1.00 | 256,784 | 256,784 | |
| | 小計(一至七) | | | | 3,572,512 | |
| 八 | 營造(或安裝)綜合保險費(0.3%) | 式 | 1.00 | 10,718 | 10,718 | |
| 九 | 加值營業稅5% | 式 | 1.00 | 179,162 | 179,162 | |
| | 合計(壹) | | | | 3,762,392 | |
| 貳 | 空氣污染防治費 | 式 | 1.00 | 10,535 | 10,535 | |
| 參 | 委外設計監造費 | 式 | 1.00 | 253,076 | 253,076 | |
| | 500萬以下 | 7.7% | | | 275,083 | |
| | 小計 | | | | 275,083 | |
| | 92.00% | | | | 253,076 | |
| 肆 | 工程管理費 | 式 | 1.00 | 107,175 | 107,175 | |
| | 500萬以下 | 3.0% | | | 107,175 | |
| | 合計(貳至肆) | | | | 370,786 | |
| | 總計(壹至肆) | | | | 4,133,178 | |

102年度土建整修委託技術服務開口式契約

簡 報 結 束

簽

103年3月26日
於總務處營繕組

主旨：為編列「多容館整修工程」預算及核定基本設計事宜，簽請核示。

說明：

- 一、依據本校102年12月4日簽呈辦理(如附件1)。
- 二、旨揭工程基本設計已於103年1月10日函送本校(如附件2)，並於3月11日邀請學生會召開說明會(如附件3)，於說明會後學生會回覆反映良好(如附件4)。
- 三、本次基本設計概算金額為413萬3178元(如附件5)，因本年度預算有限尚無編列經費，惟「103年度供電迴路高壓電力電纜汰換工程」於103年3月26日開標，開標結果應有節餘約510萬，擬由該節餘款編列413萬辦理本案。

擬辦：奉核後核定基本設計，行文通知設計單位依契約辦理細部設計事宜。

第一層決行

| 承辦單位 | 會辦單位 | 核稿 | 決行 |
|--------------------------------------------|--------------------------------------------|----------------------------------------------|--------------------------------------------------|
| <div>營繕組技士邱翊承 103/03/26 16:17:18</div> | 本案如奉核可，請影印簽案乙份逕送本室憑辦部門預算額度調整相關事宜。 | <div>秘書室專門委員呂家鑾 103/03/28 15:22:56</div> | 如擬 <div>校長室校長吳茂昆 103/04/08 17:53:56</div> |
| <div>營繕組組長邱錫忠 103/03/26 16:31:20</div> | <div>主計室專員許紹峯 103/03/27 15:27:32</div> | <div>秘書室主任秘書劉瑩三 103/03/28 16:25:11</div> | |
| <div>總務處秘書何俐真 103/03/26 16:34:45</div> | | | |



總務處劉瑩三
總務長

103/03/26 17:08:56

主計室潘秀娥
組長

103/03/27 16:00:06

主計室謝彩君
組長

103/03/28 10:31:56

主計室張美莉
主任

103/03/28 12:01:03

副校長室鄭嘉良
副校長

103/03/28 14:22:33

國立東華大學
校務基金管理委員會會議提案表

| 102 學年度第 2 學期第 1 次校務基金管理委員會會議提案表 | | | |
|----------------------------------|------------------------------------------------------------------|-----|-------|
| 提案單位 | 總務處 | 案 號 | 第 6 案 |
| 案 由 | 為辦理「慎思齋、明辨齋及斯中樓整修工程」案，其工程費新台幣 8,617,841 元整，擬由校務基金動支遞延費用支應，提請 審議。 | | |
| 說 明 | 為改善「慎思齋、明辨齋及斯中樓」戶內、戶外空間環境，活化並營造吸引投資租賃意願，所需費用擬由校務基金支應。 | | |
| 附 件 | 「慎思齋、明辨齋及斯中樓整修工程」概算書。 | | |

簽

103年5月19日

於總務處營繕組

主旨：檢陳慎思齋、明辨齋及斯中樓屋頂整修工程概算書，簽請核示。

說明：

一、本案經委託103年度土建整修委託技術服務開口式契約廠商蘇建榮建築師事務所評估報價如后：（詳附件一概算書）

（一）直接工程費：慎思齋屋頂整修工程3,331,710元、明辨齋屋頂整修工程1,965,175元、斯中樓屋頂整修工程1,624,168元及間接相關費966,665元，合計7,887,718元。（

二）空氣污染防治費、工程管理費及委外設計監造費合計730,123元。（三）總計新台幣8,617,841元。

二、本案所需經費總計新台幣8,617,841元，擬請准予由校長統籌款遞延費用項下支應辦理發包。

三、另斯中樓屋頂現有太陽能熱水器為民國90~92年建置已不堪使用且超過使用年限，擬建議辦理報廢（詳附件二），本案也請建築師將其設計以有價物販售所得折抵電斷水斷，電管線遷移工資處理。

擬辦：奉 核後據以辦理後續事宜。

專門委員 呂永登

會辦流程：研究發展處→主計室

主任秘書 劉瑩

校長 吳茂昆

第一層決行

秘書 傅利真

會辦單位

會辦單位

核稿

決行

營繕組 許坤銘 052/0830

技士 邱翊承

總務長 高傳正

助理 廖芸秀

研發長 王立中

組長 謝彩碧

主任 張美莉



1030009766

國立東華大學

總表〔概算〕

單位〔元〕

| | | | |
|------|----------------------------------------|-----------|----|
| 工程名稱 | 103年度土建整修委託技術服務開口式契約-慎思齋、明辨齋及斯中樓屋頂整修工程 | | |
| 施工地點 | 花蓮縣花蓮市 | | |
| 項次 | 項目及說明 | 金額 | 備註 |
| 壹 | 發包工程費 | | |
| 一 | 慎思齋整修工程 | 3,331,710 | ✓ |
| 二 | 明辨齋整修工程 | 1,965,175 | ✓ |
| 三 | 斯中樓整修工程 | 1,624,168 | ✓ |
| | 小計 | 6,921,053 | ✓ |
| 四 | 品管組織費(1%) | 69,211 | |
| 五 | 勞工安全衛生費用(1%) | 69,211 | |
| 六 | 承商管理費及利潤管理費(5%) | 415,263 | |
| | 小計(一至六) | 7,474,738 | ✓ |
| 七 | 營造(或安裝)綜合保險費(0.3%) | 37,374 | |
| 八 | 加值營業稅5% | 375,606 | |
| | 合計(壹) | 7,887,718 | |
| 貳 | 空氣污染防制費 | 22,086 | ✓ |
| 參 | 委外設計監造費 | 520,916 | ✓ |
| 肆 | 工程管理費 | 187,121 | ✓ |
| | 合計(貳至肆) | 730,123 | |
| | 總計(壹至肆) | 8,617,841 | ✓ |

國立東華大學
詳細價目表〔概算〕

單位(元)

| 工程名稱 | 103年度土建整修委託技術服務開口式契約-慎思齋、明辨齋及斯中樓整修工程 | 會計科目 | | | | |
|------|--------------------------------------|------|--------|---------|-----------|----|
| 施工地點 | 花蓮縣花蓮市 | 工程編號 | | | | |
| 項次 | 項目及說明 | 單位 | 數量 | 單價 | 複價 | 備註 |
| 壹 | 發包工程費 | | | | | |
| 一 | 慎思齋整修工程 | | | | | |
| 1 | 假設工程 | | | | | |
| 1.1 | 交通錐、警示帶及警示燈(租賃) | M | 128.00 | 125 | 16,000 | |
| 1.2 | 外部施工架及上下安全設備(符合勞安規定,租賃) | M2 | 650.00 | 150 | 97,500 | |
| 2 | 屋頂整修工程 | | | | | |
| 2.1 | 現有屋瓦拆除含良品分類儲放與廢棄品清運至合法收容場所 | M2 | 748.00 | 200 | 149,600 | |
| 2.2 | 現有防潮板、防水層及掛瓦條拆除含清運至合法收容場所 | M2 | 748.00 | 120 | 89,760 | |
| 2.3 | 新設輕型鋼架補強 | 式 | 1.00 | 950,000 | 950,000 | |
| 2.4 | 新設防潮板、防水層及掛瓦條 | M2 | 748.00 | 600 | 448,800 | |
| 2.5 | 既有屋瓦鋪設含瓦頭、邊瓦新瓦補修 | M2 | 340.00 | 600 | 204,000 | |
| 2.6 | 新設文化瓦鋪設瓦頭、邊瓦 | M2 | 408.00 | 1,600 | 652,800 | |
| 2.7 | 新設脊瓦 | M | 107.00 | 1,000 | 107,000 | |
| 2.8 | 新設簷口板 | M | 125.00 | 850 | 106,250 | |
| 3 | 行動不便整修工程 | | | | | |
| 3.1 | 行動不便廁所 | 間 | 1.00 | 250,000 | 250,000 | |
| 3.2 | 廊道整理工程 | 式 | 1.00 | 260,000 | 260,000 | |
| | 小計 | | | | 3,331,710 | |
| 二 | 明辨齋整修工程 | | | | | |
| 1 | 假設工程 | | | | | |
| 1.1 | 交通錐、警示帶及警示燈(租賃) | M | 31.00 | 125 | 3,875 | |
| 1.2 | 外部施工架及上下安全設備(符合勞安規定,租賃) | M2 | 587.00 | 150 | 88,050 | |
| 2 | 屋頂整修工程 | | | | | |
| 2.1 | 現有屋瓦拆除含良品分類儲放與廢棄品清運至合法收容場所 | M2 | 700.00 | 200 | 140,000 | |
| 2.2 | 現有防潮板、防水層及掛瓦條拆除含清運至合法收容場所 | M2 | 700.00 | 120 | 84,000 | |
| 2.3 | 新設防潮板、防水層及掛瓦條 | M2 | 700.00 | 600 | 420,000 | |
| 2.4 | 既有屋瓦鋪設含瓦頭、邊瓦新瓦補修 | M2 | 356.00 | 600 | 213,600 | |
| 2.5 | 新設文化瓦鋪設瓦頭、邊瓦 | M2 | 344.00 | 1,600 | 550,400 | |
| 2.6 | 新設脊瓦 | M | 89.20 | 1,000 | 89,200 | |
| 2.7 | 新設簷口板 | M | 113.00 | 850 | 96,050 | |
| 3 | 行動不便整修工程 | | | | | |
| 3.1 | 行動不便廁所 | 間 | 1.00 | 120,000 | 120,000 | |
| 3.2 | 廊道整理工程 | 式 | 1.00 | 160,000 | 160,000 | |
| | 小計 | | | | 1,965,175 | |
| 三 | 斯中樓整修工程 | | | | | |
| 1 | 交通錐、警示帶及警示燈(租賃) | M | 18.00 | 125 | 2,250 | |
| 2 | 外部施工架及上下安全設備(符合勞安規定,租賃) | M2 | 52.00 | 150 | 7,800 | |
| 3 | 現有太陽能熱水器拆除(有價物販售所得折抵斷水斷電管線遷移工資) | 式 | 1.00 | 60,000 | 60,000 | |
| 4 | 現有樓板隔熱磚拆除含清運至合法收容場所 | M2 | 581.00 | 350 | 203,350 | |
| 5 | 現有防水層水刀清洗 | M2 | 581.00 | 40 | 23,240 | |
| 6 | 新設自黏式防水層含上牆收邊 | M2 | 581.00 | 1,000 | 581,000 | |
| 7 | 新設磨石隔熱磚 | M2 | 581.00 | 1,200 | 697,200 | |
| 8 | 既有排水管道管 | 式 | 1.00 | 49,328 | 49,328 | |
| | 小計 | | | | 1,624,168 | |
| | 小計(一~三) | | | | 6,921,053 | |
| 四 | 品管組織費(1%) | 式 | 1.00 | 69,211 | 69,211 | |
| 五 | 勞工安全衛生費用(1%) | 式 | 1.00 | 69,211 | 69,211 | |
| 六 | 承商管理費及利潤管理費(6%) | 式 | 1.00 | 415,263 | 415,263 | |
| | 小計(一~六) | | | | 7,474,738 | |

國立東華大學
詳細價目表〔概算〕

單位〔元〕

| | | | | | | |
|------|--------------------------------------|------|------|---------|-----------|----|
| 工程名稱 | 103年度土建整修委託技術服務開口式契約-慎思齋、明辨齋及斯中樓整修工程 | | 會計科目 | | | |
| 施工地點 | 花蓮縣花蓮市 | | 工程編號 | | | |
| 項次 | 項目及說明 | 單位 | 數量 | 單價 | 複價 | 備註 |
| 七 | 營造(或安裝)綜合保險費(0.5%) | 式 | 1.00 | 37,374 | 37,374 | |
| | 小計(一~七) | | | | 7,512,112 | |
| 八 | 加值營業稅5% | 式 | 1.00 | 375,606 | 375,606 | |
| | 合計(壹) | | | | 7,887,718 | ✓ |
| 貳 | 空氣污染防治費(0.28%) | 式 | 1.00 | 22,086 | 22,086 | ✓ |
| 參 | 委外設計監造費 | 式 | 1.00 | 520,916 | 520,916 | |
| | 500萬以下 | 7.7% | | | 385,000 | ✓ |
| | 500萬-2500萬 | 6.6% | | | 163,333 | ✓ |
| | 小計 | | | | 548,333 | |
| | 95.00% | | | | 520,916 | ✓ |
| 肆 | 工程管理費 | 式 | 1.00 | 187,121 | 187,121 | |
| | 500萬以下 | 3.0% | | | 150,000 | ✓ |
| | 500萬-2500萬 | 1.5% | | | 37,121 | ✓ |
| | 合計(貳至肆) | | | | 730,123 | ✓ |
| | 總計(壹至肆) | | | | 8,617,841 | |

國立東華大學
校務基金管理委員會會議提案表

| | | | |
|----------------------------------|-----------------------------------------------------------------------------|-----|-------|
| 102 學年度第 2 學期第 1 次校務基金管理委員會會議提案表 | | | |
| 提案單位 | 總務處 | 案 號 | 第 7 案 |
| 案 由 | 為辦理「向晴莊屋瓦更新工程」案，其工程費新台幣 3,612,800 元整，擬由（103G2212）學生學期住宿費用支應，提請 審議。 | | |
| 說 明 | 為避免屋頂屋瓦掉落影響向晴莊住宿同學住宿安全及 4 樓房間內漏水問題，擬改善向晴莊屋瓦更新工程，所需費用擬由（103G2212）學生學期住宿費用支應。 | | |
| 附 件 | 一、 原簽案影本。 二、「向晴莊屋瓦更新工程」預算書影本。 | | |

簽

103年5月27日

於總務處營繕組

主旨：檢 陳「向晴莊屋瓦更新工程」經費提案表，簽請 核示。

說明：本案經費擬動支（103G2212）學生學期住宿費用支應，擬
提請校務基金管理委員會審議。

會辦流程：主計室

第一層決行

| 承辦單位 | 會辦單位 | 核稿 | 決行 |
|-------------------|-------------------|----------|--------|
| 營繕組 許珅銘 0527/1100 | 主計室 | 專門委員 呂家鑾 | 可 |
| 組長 邱錫忠 | 組員 曾俊達 103.5.28 | 主任秘書 劉瑩瑩 | 校長 吳茂昆 |
| 秘書 何俐真 | 1030528 專員 許紹華 | | |
| 總務長 高傳正 | 組員 游春華 | | |
| | 組長 謝彩君 | | |



國立東華大學
校務基金管理委員會會議提案表

| 102 學年度第 2 學期第 次校務基金管理委員會會議提案表 | | | |
|--------------------------------|------------------------------------------------------------------------------------------------------------------------------------------------------------------------------------------------------------------------------------------------------------|-----|-----|
| 提案單位 | 總務處 | 案 號 | 第 案 |
| 案 由 | 為辦理「向晴莊屋瓦更新工程」案，其工程費新台幣 3,612,800 元整，擬由（103G2212）學生學期住宿費用支應，提請 審議。 | | |
| 說 明 | <p style="text-align: center;">一、 </p> <p>為必免屋頂屋瓦掉落影響向晴莊住宿同學住宿安全及 4 樓房間內漏水問題，擬改善向晴莊屋瓦更新工程，所需費用擬由（103G2212）學生學期住宿費用支應。</p> <p>二、本案經奉 鈞長裁示（詳附件），提校務基金委員會審議。</p> | | |
| 附 件 | <p>一、「向晴莊屋瓦更新工程」預算書影本。</p> <p>二、原簽案影本。</p> | | |

備註：若為條文修正案，請附條文修正對照表及原有條文。

表 SE101

簽

103年5月19日

於總務處營繕組

主旨：檢陳本校「向晴莊屋瓦更新工程」案之預算書乙式三份及
招標相關資料，簽請 核示。

說明：

一、依據學務處103年04月29日簽案，於103年05月13日奉核准
案辦理。（詳附件一）

二、本案「向晴莊屋瓦更新工程」預算業已編列完成，直接發
包工程費新台幣3,599,804元，空氣污染防治費新台幣12,
996元，合計新台幣3,612,800元。

三、本案所需經費擬由學生住宿費（103年G2212）項下支應，
因此擬先匡列費用計新台幣3,612,800元成立預算書辦理招
標，經費編列詳如預算書。（詳附件二）

四、本案施工期擬排於今年暑假期間施作。

擬辦：奉 核後，據以辦理後續招標相關事宜。

第一層決行

| 承辦單位 | 會辦單位 | 核稿 | 決行 |
|-------------------------|---------|----------|--------|
| 營繕組 許坤銘 0520 技士 0855 | 主計室 曾俊達 | 專門委員 呂家鑾 | 校長 吳茂昆 |
| 組長 邱錫忠 | 組長 游春華 | 主任秘書 劉瑩三 | |
| 組長 王玉娥 | 主任 張美莉 | | |
| 總務長 高傳正 | | | |



國立東華大學

工程預算書

| | |
|------|-----------------|
| 採購名稱 | 向晴莊屋瓦更新工程 |
| 預算編號 | (103) — 016 |
| 編製單位 | 國立東華大學 |
| 編製日期 | 中華民國 103 年 05 月 |

國立東華大學

採購預算書

| | | | |
|-----------------|----------------------------------------------------------------------------------------------------------|-------------------------|-------|
| 採購名稱 | 向晴莊屋瓦更新工程 | | |
| 採購及業務計畫 | 103-016 | | |
| 預算經費金額 | 新台幣：參佰陸拾壹萬貳仟捌佰元整 | | |
| 預算經費來源 | 學塾住宿費（103 G2212）項下支應 | | |
| 採購預算需求 | 採購預算成本項目 | 經 費 | |
| | 發包工程費 | \$ 3,599,804 元 | |
| | 空氣污染防制費約（0.4%） | \$ 12,996 元 | |
| | | | |
| | | | |
| | | | |
| | | | |
| | 合 計 | \$ 3,612,800 元 | |
| 採購標的概要 | 履約地點：花蓮縣壽豐校區 履約期限：決標後接獲本校通知 7 日內開工，開工起 40 個日曆天完工 採購內容：向晴莊屋瓦更新工程 | | |
| 預算書附件 | 1. 採購預算書 1 頁 5. 附圖共 3 頁 2. 採購計劃說明書 0 頁 6. 施工說明 2 頁 3. 詳細價目總表 1 頁 7. 4. 詳細價目表 1 頁 | | |
| 承辦單位 | 單位主管 | 主 計 室 | 校 長 |
| 警備組許坤銘 組長邱錫忠 | 總務長高傳正 | 組員曾俊達 組長游春華 主任張美莉 | 校長吳茂昆 |

國立東華大學

總表〔預算書〕

2014/5/19

| | | | |
|------|-------------------|-----------|---------|
| 工程名稱 | 向晴莊屋瓦更新工程 | 會計科目 | |
| 施工地點 | 本校壽豐校區 | 工程編號 | 103-016 |
| 項次 | 工 作 項 目 | 金額 (元) | 備註 |
| 壹 | 發包工程費 | | |
| 一 | 直接工程費 | 3,248,950 | |
| 二 | 綜合保險費約 (0.4%) | 12,996 | |
| 三 | 勞工安全衛生管理費約 (0.4%) | 12,996 | |
| 四 | 廠商管理及利潤管理費 (約5%) | 162,414 | |
| 五 | 營業稅 (5%) | 162,448 | |
| | | | |
| | | | |
| | 小計 | 3,599,804 | |
| | | | |
| 貳 | 空氣污染防制費約 (0.4%) | 12,996 | |
| | | | |
| | | | |
| | 小計 | 12,996 | |
| | | | |
| | 合計 | 3,612,800 | |
| | | | |
| | | | |
| | | | |
| | | | |
| 總價計 | 新台幣：參佰陸拾壹萬貳仟捌佰元整 | | |

國立東華大學

詳細價目表

| 工程名稱：向晴莊屋瓦更新工程 | | | | 工程編號：東營(103)合字第016號 | | |
|----------------|----------------|----------------|-------|---------------------|-----------|----|
| 項次 | 工程項目 | 單位 | 數量 | 單價 | 複價 | 備註 |
| 1 | 屋瓦拆除運棄 | m ² | 1,445 | 350 | 505,750 | |
| 2 | 更新鋼瓦 | m ² | 1,445 | 1,660 | 2,398,700 | |
| 3 | 屋頂塗防水保護漆(二次塗層) | m ² | 1,445 | 100 | 144,500 | |
| 4 | 施工架搭設及吊掛費 | 式 | 1 | 100,000 | 100,000 | |
| 5 | 假設工程(安全防護設施) | 式 | 1 | 100,000 | 100,000 | |
| 6 | | | | | | |
| 52 | | | | | | |
| 53 | | | | | | |
| 54 | | | | | | |
| | 合計(1~5) | | | | 3,248,950 | |
| | | | | | | |

總價計新台幣：參佰貳拾肆萬捌仟玖佰伍拾元整

國立東華大學

單價分析表

工程名稱：向晴莊屋瓦更新工程

工程編號：東營（103）合字第016號

| | | | | | | |
|------|--------------------|----|------|-------|-------|----|
| | | | 編號 | 1 | 單位 | m² |
| 工程項目 | 屋瓦拆除運棄 | | | | | |
| 項目 | 名稱、規範 | 單位 | 數量 | 單價 | 複價 | 備註 |
| 1-1 | 技術工 | 工 | 0.1 | 2,000 | 200 | |
| 1-2 | 小工 | 工 | 0.05 | 1,600 | 80 | |
| 1-3 | 機具耗損 | 式 | 1 | 10 | 10 | |
| 1-4 | 零星工料及雜支 | 式 | 1 | 50 | 50 | |
| 1-5 | 屋頂面清理 | 式 | 1 | 10 | 10 | |
| | | | | | | |
| | | | | | | |
| | | | | | | |
| | | | | | | |
| 小計 | | | | | 350 | ✓ |
| | | | 編號 | 2 | 單位 | m² |
| 工程項目 | 更新鋼瓦 | | | | | |
| 項目 | 名稱、規範 | 單位 | 數量 | 單價 | 複價 | 備註 |
| 2-1 | 鋼瓦（厚度足0.5mm） | m² | 1 | 680 | 680 | |
| 2-2 | 角鐵（2" x4mm） | m² | 1 | 70 | 70 | |
| 2-3 | C型槽鐵（100x50x2.3mm） | m² | 1 | 360 | 360 | |
| 2-4 | 不銹鋼膨脹螺絲（3/8"ø*2½"L | m² | 1 | 20 | 20 | |
| 2-5 | 固定鋼瓦不銹鋼螺絲（2"L以上 | m² | 1 | 20 | 20 | |
| 2-6 | 技術工 | 工 | 0.2 | 2,500 | 500 | |
| 2-7 | 機具耗損及雜支 | 式 | 1 | 10 | 10 | |
| | | | | | | |
| | | | | | | |
| 小計 | | | | | 1,660 | ✓ |

國立東華大學

單價分析表

工程名稱：向晴莊屋瓦更新工程
 工程編號：東營（103）合字第016號

| | | | | | | | |
|---------------------|----------------|----------------|------|---------|---------|----|----------------|
| 工程編號：東管（105）合字第010號 | | | | 編號 | 3 | 單位 | m ² |
| 工程項目 | 屋頂塗防水保護漆（二次塗層） | | | | | | |
| 項目 | 名稱、規範 | 單位 | 數量 | 單價 | 複價 | 備註 | |
| 3-1 | 防水保護漆 | m ² | 1 | 54 | 54 | | |
| 3-2 | 工資 | m ² | 0.02 | 1,600 | 32 | | |
| 3-3 | 零星工料 | 式 | 1 | 5 | 5 | | |
| 3-4 | 機具耗損及雜支 | 式 | 1 | 9 | 9 | | |
| | | | | | | | |
| | | | | | | | |
| | | | | | | | |
| | | | | | | | |
| | | | | | | | |
| 小計 | | | | | 100 | ✓ | |
| | | | 編號 | 4 | 單位 | 式 | |
| 工程項目 | 假設工程（施工架搭設） | | | | | | |
| 項目 | 名稱、規範 | 單位 | 數量 | 單價 | 複價 | 備註 | |
| 4-1 | 施工架搭設及吊掛費 | 式 | 1 | 100,000 | 100,000 | | |
| | | | | | | | |
| | | | | | | | |
| | | | | | | | |
| | | | | | | | |
| | | | | | | | |
| | | | | | | | |
| | | | | | | | |
| | | | | | | | |
| | | | | | | | |
| 小計 | | | | | 100,000 | ✓ | |

國立東華大學 單價分析表

工程名稱：向晴莊屋瓦更新工程

工程編號：東營（103）合字第016號

| | | | 編號 | 5 | 單位 | 式 |
|------|--------------|----|----|---------|---------|----|
| 工程項目 | 假設工程 | | | | | |
| 項目 | 名稱、規範 | 單位 | 數量 | 單價 | 複價 | 備註 |
| 5-1 | 假設工程（安全防護設施） | 式 | 1 | 100,000 | 100,000 | |
| | | | | | | |
| | | | | | | |
| | | | | | | |
| | | | | | | |
| | | | | | | |
| | | | | | | |
| | | | | | | |
| | | | | | | |
| | | | | | | |
| 小計 | | | | | 100,000 | ✓ |

國立東華大學

向晴莊屋瓦更新工程施工說明 103-016

- 一、施工地區範圍：壽豐校區。
- 二、合約期限：自開工日起 40 個日曆天全數完工。
- 三、屋頂更新鋁鋅烤漆鋼瓦施工部份：
 1. 原有舊磁瓦拆除運棄。
 2. 屋頂更換鋁鋅烤漆鋼瓦材質為消光礦纖鍍 55% 鋁鋅烤漆鋼瓦，顏色鐵黑色或鐵黑色，鋼瓦厚度應足 0.5 mm 及檢附廠商出廠及材質證明文件。
 3. 屋頂更新鋁鋅烤漆鋼瓦施工搭接處，上下片長度應重疊 30 cm 以上，鋼瓦兩端裁切處應施作防鏽及油漆。
 4. 新作屋頂骨架焊接部份應施作除鏽、防鏽及油漆。
 5. 屋頂固定鋁鋅烤漆鋼瓦螺絲應使用不鏽鋼自攻牙螺絲，螺絲長度 2 英吋以上，螺絲頭應以矽利康膠施作防護。
 6. 屋頂封邊或襯板之材質與屋頂鋁鋅烤漆浪板相同，厚度應足 0.5 mm。
- 四、施工時應施作告示牌、圍施工警示帶及安全防護等工作。
- 五、施工時遇有危害氣體應施作安全防護等工作。
- 六、施工時產生廢氣、廢棄物、損及周邊環境及其他物品時應即時清理及運棄，並即時恢復原貌。
- 七、施工前、中、後應拍照存證，並填寫施工日誌，施工日誌必須載明當日施作項目(品項、數量)，並交校方現場人員簽核後始完成作業，於請款時檢附一份照片及日誌。
- 八、施工所需之其他材料器具耗損、搬運及一切未明列之直接或間接成本廠商應自行負擔。
- 九、承商進入本校履行契約相關事項時，必需遵守校方的車輛管理辦法，校內行車限速 30 公里/時以下，不得惡意按壓喇叭，須禮讓行人及單車、機踏車。車輛應停放於停車場不得佔用公(業)務停車位，殘障車位、草坪、路肩及其他出入口。
- 十、承商若需於現場使用電力或水時，請自備電力及水，於工作完成時依原現場復原，並於工作結束前將廢棄物或非現場所需物品運離。
- 十一、承商確時要求工作人員於校內不得喧嘩、衣著不整、口出穢言、非法佔用非屬公司的物品，不慎破壞校方或私人物品需依現值賠償損失。
- 十二、為避免爭議，承商因工作需要必需將攜入的機具或物料運出校門時，請向營繕組填具載運同意單交駐衛警備查。送出的維修品手續亦同。
- 十三、承商於完工請款時依契約規定將應繳資料(施工單、施工相片、施工日誌、報驗單、請款金額等)給業務承辦人複核。無誤後據以辦理請款作業，奉核後始通知承商開立發票。
- 十四、為避免爭議，得標承商應提供至少一支 24 小時可連洽的電話(或傳真機)給營繕組作為業務連洽訊息用。承商提供不正確(通訊不穩定)的連洽電

話號碼以致漏訊時，請自負損失不得以未收到校方的通告為搪塞借口。

十五、工程驗收合格次日起保固壹年。

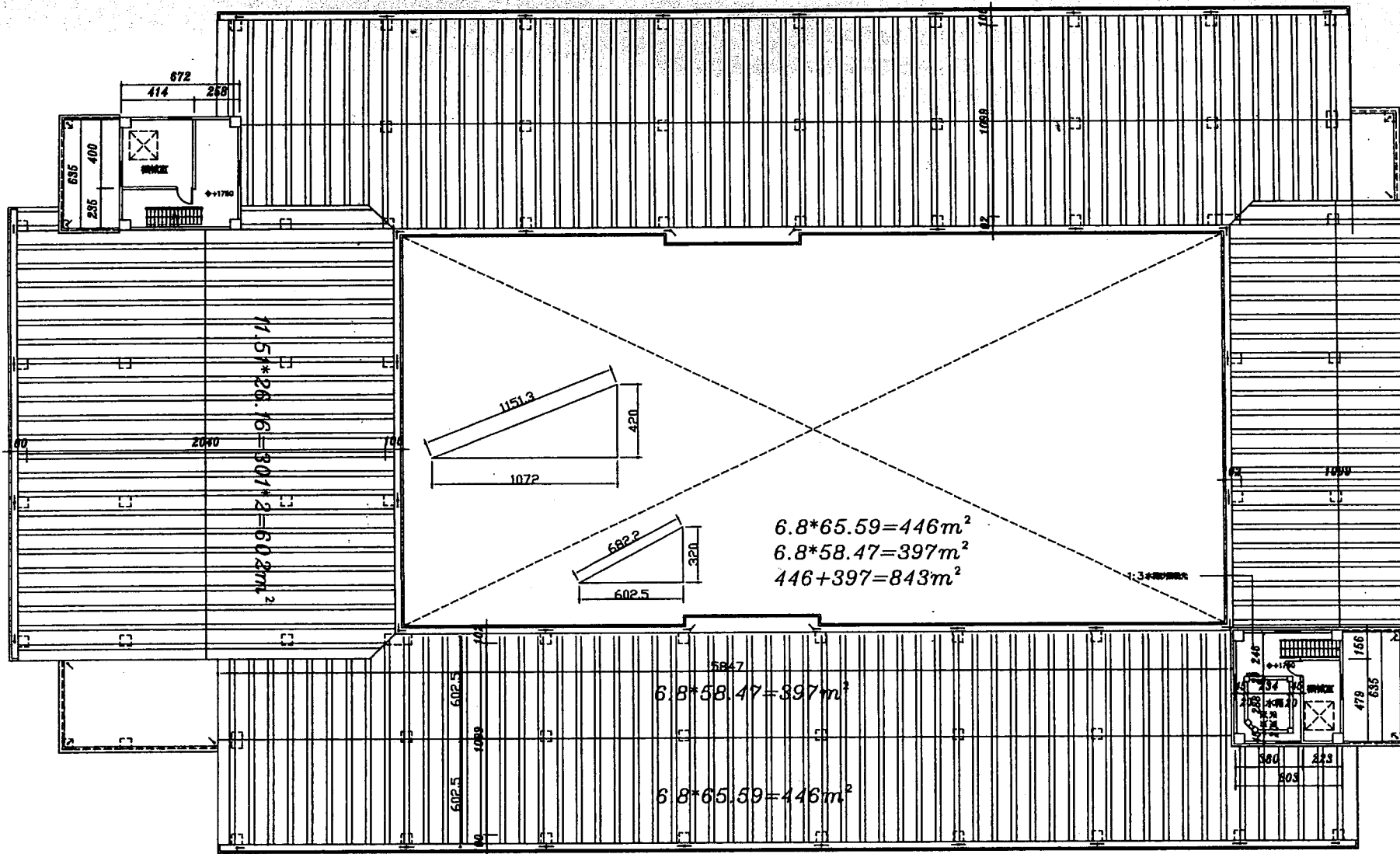

| 圖次 | 日期 | 修正者 | 內容 |
|-----|----------|-----|-----|
| 001 | 10/10/10 | 001 | 001 |
| 002 | 10/10/10 | 002 | 002 |
| 003 | 10/10/10 | 003 | 003 |
| 004 | 10/10/10 | 004 | 004 |
| 005 | 10/10/10 | 005 | 005 |
| 006 | 10/10/10 | 006 | 006 |
| 007 | 10/10/10 | 007 | 007 |
| 008 | 10/10/10 | 008 | 008 |
| 009 | 10/10/10 | 009 | 009 |
| 010 | 10/10/10 | 010 | 010 |
| 011 | 10/10/10 | 011 | 011 |
| 012 | 10/10/10 | 012 | 012 |
| 013 | 10/10/10 | 013 | 013 |
| 014 | 10/10/10 | 014 | 014 |
| 015 | 10/10/10 | 015 | 015 |
| 016 | 10/10/10 | 016 | 016 |
| 017 | 10/10/10 | 017 | 017 |
| 018 | 10/10/10 | 018 | 018 |
| 019 | 10/10/10 | 019 | 019 |
| 020 | 10/10/10 | 020 | 020 |
| 021 | 10/10/10 | 021 | 021 |
| 022 | 10/10/10 | 022 | 022 |
| 023 | 10/10/10 | 023 | 023 |
| 024 | 10/10/10 | 024 | 024 |
| 025 | 10/10/10 | 025 | 025 |
| 026 | 10/10/10 | 026 | 026 |
| 027 | 10/10/10 | 027 | 027 |
| 028 | 10/10/10 | 028 | 028 |
| 029 | 10/10/10 | 029 | 029 |
| 030 | 10/10/10 | 030 | 030 |
| 031 | 10/10/10 | 031 | 031 |
| 032 | 10/10/10 | 032 | 032 |
| 033 | 10/10/10 | 033 | 033 |
| 034 | 10/10/10 | 034 | 034 |
| 035 | 10/10/10 | 035 | 035 |
| 036 | 10/10/10 | 036 | 036 |
| 037 | 10/10/10 | 037 | 037 |
| 038 | 10/10/10 | 038 | 038 |
| 039 | 10/10/10 | 039 | 039 |
| 040 | 10/10/10 | 040 | 040 |
| 041 | 10/10/10 | 041 | 041 |
| 042 | 10/10/10 | 042 | 042 |
| 043 | 10/10/10 | 043 | 043 |
| 044 | 10/10/10 | 044 | 044 |
| 045 | 10/10/10 | 045 | 045 |
| 046 | 10/10/10 | 046 | 046 |
| 047 | 10/10/10 | 047 | 047 |
| 048 | 10/10/10 | 048 | 048 |
| 049 | 10/10/10 | 049 | 049 |
| 050 | 10/10/10 | 050 | 050 |
| 051 | 10/10/10 | 051 | 051 |
| 052 | 10/10/10 | 052 | 052 |
| 053 | 10/10/10 | 053 | 053 |
| 054 | 10/10/10 | 054 | 054 |
| 055 | 10/10/10 | 055 | 055 |
| 056 | 10/10/10 | 056 | 056 |
| 057 | 10/10/10 | 057 | 057 |
| 058 | 10/10/10 | 058 | 058 |
| 059 | 10/10/10 | 059 | 059 |
| 060 | 10/10/10 | 060 | 060 |
| 061 | 10/10/10 | 061 | 061 |
| 062 | 10/10/10 | 062 | 062 |
| 063 | 10/10/10 | 063 | 063 |
| 064 | 10/10/10 | 064 | 064 |
| 065 | 10/10/10 | 065 | 065 |
| 066 | 10/10/10 | 066 | 066 |
| 067 | 10/10/10 | 067 | 067 |
| 068 | 10/10/10 | 068 | 068 |
| 069 | 10/10/10 | 069 | 069 |
| 070 | 10/10/10 | 070 | 070 |
| 071 | 10/10/10 | 071 | 071 |
| 072 | 10/10/10 | 072 | 072 |
| 073 | 10/10/10 | 073 | 073 |
| 074 | 10/10/10 | 074 | 074 |
| 075 | 10/10/10 | 075 | 075 |
| 076 | 10/10/10 | 076 | 076 |
| 077 | 10/10/10 | 077 | 077 |
| 078 | 10/10/10 | 078 | 078 |
| 079 | 10/10/10 | 079 | 079 |
| 080 | 10/10/10 | 080 | 080 |
| 081 | 10/10/10 | 081 | 081 |
| 082 | 10/10/10 | 082 | 082 |
| 083 | 10/10/10 | 083 | 083 |
| 084 | 10/10/10 | 084 | 084 |
| 085 | 10/10/10 | 085 | 085 |
| 086 | 10/10/10 | 086 | 086 |
| 087 | 10/10/10 | 087 | 087 |
| 088 | 10/10/10 | 088 | 088 |
| 089 | 10/10/10 | 089 | 089 |
| 090 | 10/10/10 | 090 | 090 |
| 091 | 10/10/10 | 091 | 091 |
| 092 | 10/10/10 | 092 | 092 |
| 093 | 10/10/10 | 093 | 093 |
| 094 | 10/10/10 | 094 | 094 |
| 095 | 10/10/10 | 095 | 095 |
| 096 | 10/10/10 | 096 | 096 |
| 097 | 10/10/10 | 097 | 097 |
| 098 | 10/10/10 | 098 | 098 |
| 099 | 10/10/10 | 099 | 099 |
| 100 | 10/10/10 | 100 | 100 |

CHASCO

二. 配件:屋脊蓋板及各種收邊材料請廠商依施工圖製作安裝,自攻牙固定螺絲頂端應以止水膠依規定確實施作。

四.琉璃鋼瓦固定方式及屋脊蓋板與收邊方式,廠商施工前應繪施工圖。

六.證明文件:承包商於完工後出應具材料出廠證明書,及工程保固書,

七. 承包商於施工前應先統計實際施工數量函送甲方審核。

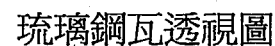

| | | | | | |
|-----------------------|------------|----------------|--------------------|--|------------|
| | | | | | |
| | | | | | |
| | | | | | |
| | | | | | |
| | | | | | |
| | | | | | |
| | | | | | |
| | | | | | |
| 圖次 NO. | 日期 DATE | 修正者 REV. BY | 內 容 DESCRIPTION | | |
| 國立東華大學 | | | | | |
| 簽 章 APPROVED | | | | | 日期 DATE |
| 備 註 | | | | | |
| 專案管理 | | | | | |
| 設計單位 | | | | | |
| | | | | | |
| 繪圖單位 | | | | | |
| 印 度 SEAL | | | | | |
| | | | | | |
| | | 簽 字 _____ | | | |
| 修 改 CHANGE | 召 開 DGR | 抽 籤 DRAWING | 召 開 D | | |
| 設 計 DESIGNER | | 複 核 CHECKED | | | |
| 左 腳 LEFT | | 預 算 BUDGET | | | |
| 比例尺 SCALE 1/300 | | | | | |
| 原 單 cm UNIT | | | | | |
| 檔 名 FILE NAME | | | | | |
| 工 程 名 稱 PROJECT TITLE | | | | | |
| 向晴莊屋瓦更新工程 | | | | | |
| 圖 名 DRAWING NAME | | | | | |
| 鋼瓦整修施工大樣圖(一) | | | | | |
| 圖 號 DWG NO. | | 頁 數 SHEET NO. | | | |

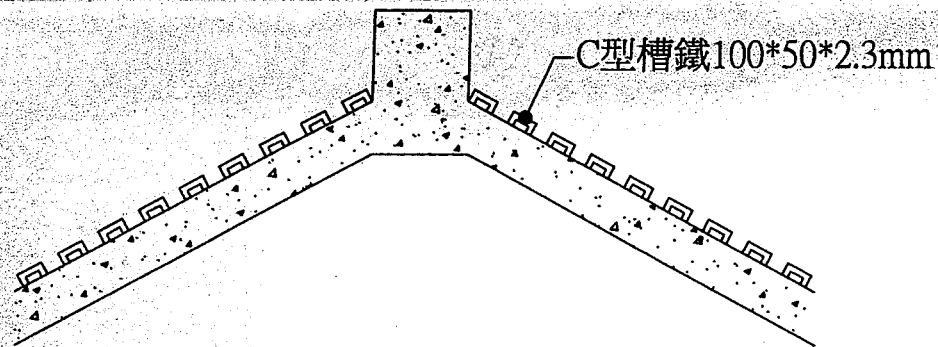

- 一、屋頂4邊及4個角落固定鋼板之支架應補強。
- 二、C型槽接合處應補強L型角鐵。

B-B' 校區鋼瓦壓條剖面大樣圖

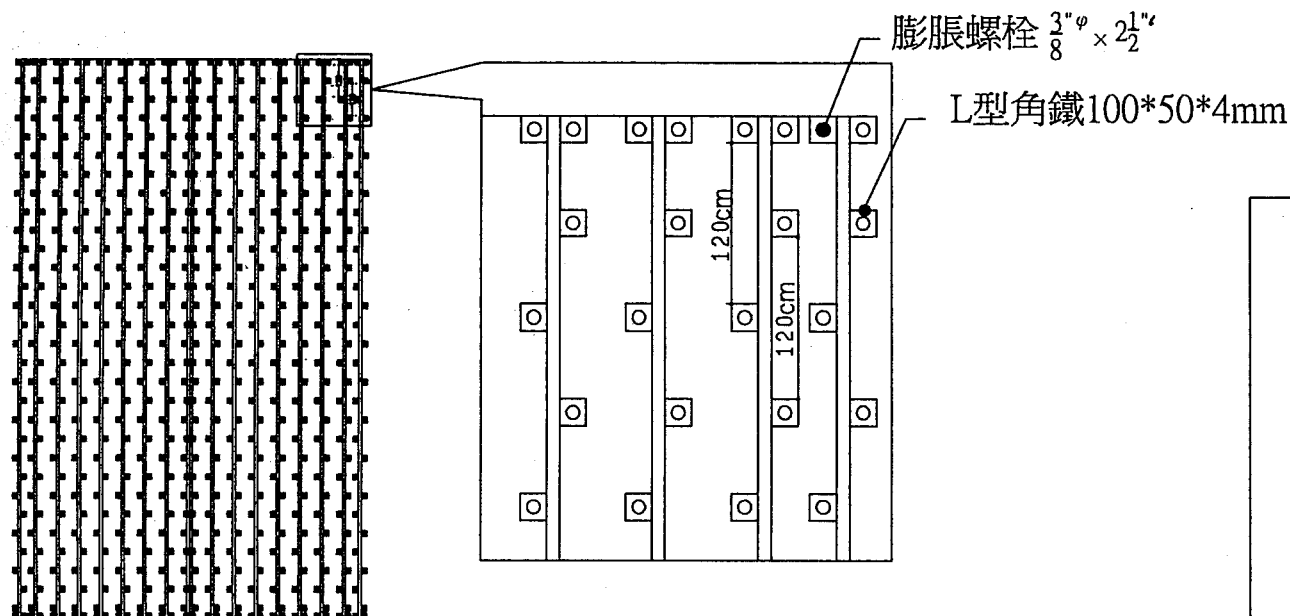

校區鋼瓦俯視大樣圖

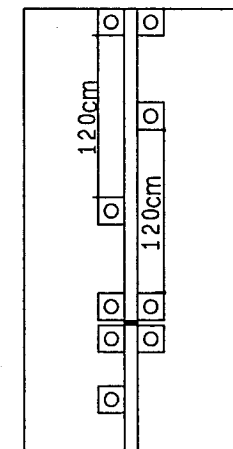

鋼瓦接合處補強大樣圖

| | | | |
|----------------------------------------------------------------------------------------------------------------------------------------------------------------------------------------------------------------------------------------------|-----------------|----------------|-------------------|
| 圖次 REV. | 日期 DATE | 修正者 REV. BY | 內容 DESCRIPTION |
| 國立東華大學 | | | |
| 簽章 APPROVAL | | | 日期 DATE |
| 業主 | | | |
| 海濱管理 | | | |
| 設計單位 | | | |
| 繪圖單位 | | | |
| 印 鑑 SEAL | | | |
| <div style="display: flex; justify-content: space-around;"> <div style="border: 1px solid black; width: 80px; height: 80px; margin: 5px;"></div> <div style="border: 1px solid black; width: 80px; height: 80px; margin: 5px;"></div> </div> | | | |
| 繪圖 DRAWN | 校區 SITE | 繪圖 DATE | 校區 DATE |
| 設計 DESIGN | 校區 SITE | 設計 DATE | 校區 DATE |
| 主審 CHECKED | 校區 SITE | 主審 DATE | 校區 DATE |
| 比例 SCALE 1/200 | | | |
| 單位 Unit cm | | | |
| 圖名 TITLE NAME | | | |
| 工程名稱 PROJECT NAME | | | |
| 向晴莊屋瓦更新工程 | | | |
| 圖名 DRAWING NAME | | | |
| 鋼瓦整修施工大樣圖(二) | | | |
| 圖號 DWG. NO. | 圖號 SHEET NO. | | |



簽

103年4月29日

於學務處學生宿舍服務組

主旨：陳學生宿舍「向晴莊」屋瓦更換事宜，請核示！

說明：

- 一、依據103年4月28日學務處與總務處會談指示辦理。
- 二、日前宿舍管理員回報，「向晴莊」屋瓦有持續脫落現象，經總務處相關單位至現場評估，因該莊屋瓦於99年起已陸續修護東、北側，唯南、西側近期發現固定屋瓦之螺絲已有鬆脫現象，為免發生危安事件，建議全面整修。
- 三、本案會請總務處協處，並利用暑假時間辦理整修事宜。

擬辦：奉核示後，移請總務處辦理。

第一層決行

| 承辦單位 | 會辦單位 | 核稿 | 決行 |
|-----------------------------------------------------------|--------------------------------------------------------------------------------------------------------------------|-------------------------------------------------------------------------------------------------------|--------------------------------------------------------------------------------------------------------------------|
| <div>學生宿舍服務組 校安人員 陳芳甫 103/04/29 09:20:10</div> | 擬： 1. 本案評估經費約380萬（含直接工程費、勞安、保險、空污、工程管理及營業稅等費用）。 2. 本（103）年未編列本案維修費用，其所需費用擬請學務處協助籌措。 3. 奉核後影送本組俾憑辦理後續相關事宜。 | <div>秘書室 呂家鑾 專門委員 103/05/08 16:09:29</div> <div>秘書室 劉瑩三 主任秘書 103/05/09 10:56:58</div> | <div>如擬 校長室 吳茂昆 校長 103/05/13 14:13:12</div> <div>如總務處擬 校長室 吳茂昆 校長 103/05/13 14:13:56</div> |
| <div>學生宿舍服務組 少校教官兼組長 洪藝芬 103/04/29 10:21:33</div> | | | |
| <div>學務處 秘書 李佩芸 103/04/29 14:02:59</div> | | | |
| <div>學務處 學務長 李大興 103/05/02 14:36:44</div> | <div>營造組 技士 許坤銘 103/05/07 14:33:46</div> | | |



營繕組 邱錫忠
組長

103/05/07 14:36:48

營繕組 邱錫忠
組長

103/05/07 14:38:10

總務處 何俐真
秘書

103/05/07 15:46:33

本案所需經費擬建
請由學生學期住宿
費項下支應。

總務處 高傳正
總務長

103/05/08 09:33:35

如總務長意見

主計室 曾俊達
組員

103/05/08 14:17:14

主計室 謝彩君
組長

103/05/08 14:22:36代

主計室 張美莉
主任

103/05/08 14:28:36

國立東華大學

102 學年度第二學期第 1 次校務基金管理委員會

會議簽到單

時間：103 年 6 月 5 日 (星期四) 下午 2 時

地點：行政大樓 3 樓 303 會議室

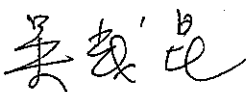
主席：吳召集人茂昆 

出席人員：

楊委員維邦 (請假)

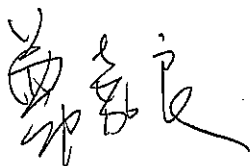
鄭委員嘉良 

白委員亦方 

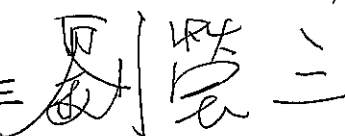
劉委員瑩三 

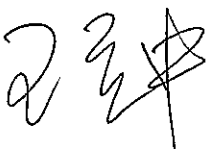
王委員立中 

林委員金龍 (請假)

夏委員禹九 

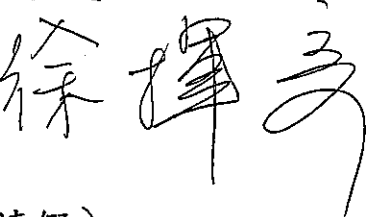
徐委員揮彥 

黃委員德芬 (請假)

侯委員介澤 

李委員同龢 

列席人員：

投資委員會

蔡召集人裕源

蔡裕源

總務處

高總務長傳正

高傳正

陳技正肯用

陳肯用

許技士坤銘

許坤銘

邱技士翊承

邱翊承

主計室

張主任美莉

張美莉

游組長春華

游春華

許專員紹峯

許紹峯